

広報こばやし 人々の知恵と融和で築くまちづくり 2015.JUN

KOBAYASHI 6

No.111

02 リサイクルの行方
小林市はごみの分別でがっちり!!

メロンの季節が来ましたよ。

06 平成 27 年小林市議会議員選挙で選ばれた
市議会議員を紹介します

16 小林人
有機農業に取り組む若手農家
堀 研二郎さん

18 1年間よろしくお願ひします
今年度の区長さんを紹介します

写真/栗須小の児童とめろめろメロン

目指せ!登録者数 **1** 万人

災害や身近な防犯情報をお届けします。携
帯電話やスマートフォンのカメラ機能で、QRコードを読み取り、本文に「ぼうさい」と入力し、送信すると登録できます。



ごみの分別でがっちり!!

生活の中で毎日排出されるごみ。市では、このごみを分別することで環境保全に努めています。ごみには分別され「資源」となるものもあり、それらを売却するなどして得られる財政効果は約5000万円。今月号では、「めんどろ」な分別が意外な効果をもたらすリサイクルの裏側を覗いてみました。

混ぜればごみ 分別すれば資源

市では、平成4年からごみの分別が導入されて、今年で23年。現在では、7種25品目まで細分化されています。そして、分別された「古紙」、「ペットボトル」、「空き缶」、「びん」などはリサイクルすることで、「ごみ」から「資源」に変えてきました。

リサイクル率は 県内トップクラス

ごみの分別を開始してから、市のリサイクルの量は、年々増加傾向にあります。平成10年、1503ト

しかなかったのが、平成25年には4352トと約3倍に。リサイクル率を見ても、宮崎県の平均19・3割に対し、市は67・5割と高い水準になっています。またそれに伴い、一人1日あたりのごみの排出量も、県平均986gに対して、市は353gとごみ自体が少なくなっています。

私たちが普段の生活の中で行っている「分別」がリサイクル推進とごみの減量につながっているのです。

生ごみリサイクル 3600万円お得

リサイクルを推進することとは、ごみ処理の経費の削減

3600万円もの経費が削減されているのです。また、空き缶などの金属や空きびん、紙類などは分別することで資源になり、リサイクル業者に売ることができま。その額は、年間約1400万円。この収入は、各自治会に「リサイクル報奨金」として還元され、地域活動に生かされたり、市の他のまちづくりの事業に活用されたりしています。

減にもつながっています。生ごみで考えてみると、焼却処分には1トあたり約3万円の費用がかかります。しかし、堆肥にすることで、その費用は約1万円と、3分の1に抑えられます。市では、年間約1800トの生ごみが排出されています。すべて焼却すると約5400万円かかりますが、リサイクルすることでその費用は、約1800万円に。約

ピックアップ

市のリサイクルを支える人たち

ごみの収集に回っているので、分からないことがあれば気軽に聞いてください。



赤とんぼ 立山 和也さん



丁寧に教えるようにしています。みんなで分別がんばりましょう。



リサイクル指導員 門松 寛文さん



市外の人に聞きました



えびの市在住 宮園 順子さん

分別のその後を聞いて驚いた 小林の人はごみの意識が高い

小林の友達から話を聞くと大変そうだなと思います。でも、最近「慣れれば」という話も聞くことがあり、「すごいな」と感心しています。分別したごみのその後を知って驚きました。小学校でも空き缶を集めて売却していますが、結構な金額です。それを市でやっているということは、循環型社会のお手本みたいなまちですね。また、小林で買い物をすると、エコバッグを持っている人をよく見かけます。そういうところからもごみに対する意識が高いなと感じることがあります。

トピックス

数字で分かる 小林ってすごい!

市のリサイクル処理量の推移

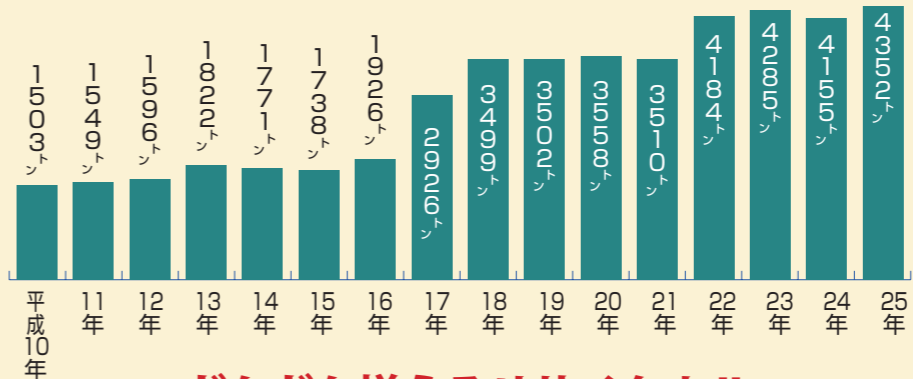

どんどん増えるリサイクル!!

出典：「ごみ分別虎の巻」、「宮崎県の一般廃棄物」より

4 生ごみ処理費用

焼却処理(1トあたり)

約3万円

堆肥化(1トあたり)

約1万円

リサイクルで 2万円お得!

3 一人1日のごみの量

小林市(平成24年)

353 グラム

宮崎県(平成24年)

986 グラム

県平均のわずか 3分の1!

2 リサイクル率

小林市(平成24年)

67.5 パーセント

宮崎県(平成24年)

19.3 パーセント

県平均より 3.5倍の高水準

市内の人に聞きました



北西方在住
栗屋 澄子さん

今では分別するのが当たり前
ごみを減らす工夫していきたい

小林のリサイクルがこんなに進んでいるなんて知りませんでした。分別が始まった当初、大変だなと思っていましたが、最近では、分別しないと気持ちが悪いくらい。でも、分別されたごみがリサイクルされていることを知り、ちょっとうれしい気持ちになりました。さらに、ごみの処理にはお金がかかることも分かったので、無駄なものを買わないとかレジ袋をもらわないなどの小さなことを積み重ねて、ごみを少なくする工夫をしていきたいですね。

美しい森や水を守るため
みんなで協力しようリサイクル

小林市は、大淀川、川内川の分水嶺があるまち。その川の水は流域の都市圏の生活用水として利用され、海へと流れていきます。環境への負担をかける社会を構築することは、上流に住む私たちの務め。分別、リサイクル、

ごみの減量は、環境への負担の軽減にもつながっている。また、栗屋さんが話すように、リサイクルだけでなく、「ごみを出さない生活」を心がけることも重要。自

分の生活を振り返り、できるだけごみがでない生活を心がけてみてはいかがでしょうか。環境にもお財布にもやさしいゴミの分別。市は「自然と共生する美しい安心安全のまち」を目指しています。小林の美しい森や水などの自然を守るために、みんなで協力して、これからもリサイクルを進めていきましょう。

リサイクルQ & A

リサイクルでよくある
質問にお答えします

Q ごみの分別がわからないときには、どうすればいいですか。

A 市で発行している「ごみ分別虎の巻」を見ていただくか、清掃工場（TEL 24・0959）へ問い合わせください。虎の巻は、生活環境課、野尻庁舎住民生活課、須木庁舎住民生活課で配布しています。



Q 市のリサイクル施設を見学するにはどうすればいいですか？

A 見学は、随時受け付けています。家庭から出た資源ごみがどのように処理されているのかを知りたい人や環境について勉強したなどは活用ください。なお、見学を希望される場合は、事前に清掃工場（TEL 24・0959）まで連絡ください。

知ってる？

リサイクルの行方

皆さんが分別したごみが、どのようにリサイクルされているのでしょうか。ここでは、リサイクル処理方法の一部を紹介します。

それぞれのごみの処理方法

可燃物	衣類、木くず類、紙くずなど	→	焼却処分されます。
資源物	生ごみ、紙類、空き缶、びん、ペットボトル、廃プラなど	→	リサイクル工場などでリサイクルします。
不燃物	陶磁器類、ゴム製品類、ガラス製品類など	→	焼却したり、埋め立てたりします。リサイクルされるものもあります。
粗大ごみ	机、椅子、布団、棚など	→	

資源物のリサイクル処理方法

生ごみ

①集められた生ごみは、堆肥センターに集められ家畜のふんと混ぜます。



②2ヶ月間、機械で混ぜながら発酵させ水気を飛ばしていきます。



③発酵後は、においもなく、良質な肥料となります。



④袋づめて、商品として出荷されます。花や農作物の栄養になります。



空き缶

①空き缶は、スチール缶、アルミ缶などに分けて集めます。



②輸送しやすくするために、プレスして小さくします。



③プレスしたものは、鉄鋼メーカーの工場に輸送されます。



④鉄鋼メーカーで再び、製品化。私たちが普段使う缶などに使われます。





あなみ よしひろ
穴見 嘉宏 東麓・③

消滅を逃れようと各自自治体必死ですが、同じ様な施策の目白押しです。皆の想像力と創造力で、協力し団結し消滅を回避しましょう。



くぼそ の たつや
窪菌 辰也 堤・③

公平、校正な信頼される政治、地場産業の振興で郷土小林で家族が安心して楽しく暮らせるふるさとの創生に向けて取り組みます。



さかした はるのり
坂下 春則 三ヶ野山・④

議員定数が削減されるに伴い、更なる議員の資質の向上また責任と使命をしっかり受け止めて、与えられた任期を全力で努めます。



くらもと しげひろ
蔵本 茂弘 真方・④

戦争できる国づくりの「安保体制」(戦争法案)阻止と、広がる格差社会の是正、弱い立場の人々の思いを大切に、平和と民主主義を守る。



しゅうどう みやこ
首藤 美也子 細野・⑤

少子高齢化社会において、小児科医の確保。「Uターン」「Iターン」の推進。財政健全化。憲法を守る運動等に取り組みます。



おおうら たけみつ
大浦 竹光 堤・⑤

「地方創生元年」小林市がより一層発展し市民が豊かになるよう行動力で市民の声を市政に反映し、諸問題に全力で取り組みます。



おおさこ みどり
大迫 みどり 紙屋・③

私は、安心・くらしやすい小林市を目指します。また合併後の野尻には不満の声が…。この声に応えるためにもがんばります。



たかの よしふみ
高野 良文 真方・③

市民の代弁者として職責を精一杯努めて参ります。子ども達にとって大人になっても住み続けたい街となるよう、全力を尽くします。



ときとう りゅういち
時任 隆一 東方・④

市民のくらしは、負担増と社会保障の切りすてで苦しくなっています。「議員の仕事は市民の命とくらしを守ること」…。私の信念です。



えびはら みきさく
海老原 幹朗 下田・④

二元代表制の下、議員として、0.1トンの体を動かし、市民の代弁者として、活動いたします。



みぞぐち せいじ
溝口 誠二 北西方・④

私の議員生活信条は、誠実、対話、実行です。議長歴2期4年間の経験と行動力を活かし、市民福祉の向上、市政発展に寄与します。



すぎimoto ともと
杉元 豊人 紙屋・⑤

産業の振興なくしてまちの活性化はないと思っています。そして福祉の充実を図っていく事を理念として議員活動を進めていきます。

平成 27 年小林市議会議員選挙で選ばれた

市議会議員

を紹介します

4月26日、平成27年小林市市議会議員選挙が行われ、市議会議員20人が決まりました。

また5月18、19日には臨時議会が開催され、議長、副議長、各委員会の委員が決定。

詳しくは8月に発行される議会だより「はなみずき」に掲載します。

今回は、改選された市議会議員の意気込みをご紹介します。

(掲載は議席番号順。敬称略。丸数字は議員経験期数(旧市町村からの通算)。住まいは大字で表示)

副議長



ふくもと せいさく
福本 誠作 三ヶ野山・④

小林には素晴らしい資源がたくさんあります。この資源を活用し「元気な小林」にするための提案をしていきます。頑張ります。



にしがみ たかし
西上 隆 水流迫・①

皆様の声が市政に反映されますよう誠実に責務を果たして参ります。また、開かれた市議会が身近に感じられるよう取り組んで参ります。



はら かつぶ
原 勝信 真方・②

2期目です。これまで以上に少子高齢化対策・子育て支援・中心市街地の活性化並びに小児救急を初めとする地域医療等頑張ります。



もりた てつろう
森田 哲朗 堤・②

子や孫のために、30年後のために、今、しっかりと礎を築かねばなりません。小林創生のために、一丸となって取り組みましょう。

議長



ふちがみ さだふみ
淵上 貞継 三ヶ野山・④

少子高齢化が進み、人口減少が急速に進む中、市民の皆様が安心して暮らせる「持続可能な小林市」を目指して、取り組んで参ります。



よしふじ ようこ
吉藤 洋子 北西方・①

私は外資系企業で培った経験や知識を生かし女性目線での子育て支援、少子高齢化問題に取り組み、地方創生は人に在りと働きます。



しもおき あつし
下沖 篤史 南西方・②

若者の視点で地方創生の推進をスピードと行動力を持って取り組み、市民のみならず日本国の為に粉骨砕身、頑張る参ります。



かまた とよかず
鎌田 豊数 細野・②

生活者の視点で医療・福祉・教育等の充実、市政発展に全力を尽くします。市民に信頼される議員として議会改革に取り組みます。



外部評価委員会の様子

行政評価

外部評価委員を募集します

市役所の仕事、あなたはどう評価する？

あなたの評価が、
まちをもっとよくする

市役所では、保健、福祉、産業、教育など、さまざまな分野の事業を行っています。それぞれの現状や成果を振り返って、内部や外部の意見を参考に、事業を評価し、改善していく仕組みがあります。それが「行政評価制度」です。

市では、平成17年度に市役所内での「内部評価」を導入し、23年度から市民の意見を取り入れるため「外部評価」を始めました。
まずは市役所の仕事と現状を知ることから

「行政評価制度」は、「限られた資源（人・モノ・金）が効率的に使われているか」をチェックする仕組み

です。具体的には、外部評価の場合、「市役所がどんな仕事をしているのか理解する」、「各仕事に対する内部評価（市役所が行う評価）が妥当かを見る」、「市民目線で市役所の仕事を評価すること」などを行います。

**結果を見てみる？
評価に参加してみる？**

行政評価の結果は、仕事の改善だけでなく、総合計画の進行管理や、予算の増額や減額を判断する材料としても使います。また、まとめた結果は各庁舎や市ホームページでも見ることが出来ます。

現在、平成27、28年度の「外部評価委員」を募集中。この機会に、小林市をもっとよくする外部評価に参加してみませんか。



自社製造の堆肥を試験的に利用し、約80種140本のツルバラやイングリッシュローズを栽培する「のじりアグリサービス」。6年前に一般開放してから、市内外から多くの観光客が訪れるようになった一大名所

バラの名所3施設を巡るイベントを初開催

バラ満開の野尻にぎわう

口コミで広がり、年々観光客が増えている「野尻のバラ」。観光施設や国道沿いの各家庭などで栽培が広がり、視察の受入れや、メディア取材も増えています。「野尻のバラ」が、今、盛り上がっています。



(上・中)年間を通しバラ狩りが楽しめるバラ園。
(下)バラが新たな名物となっている萩の茶屋

バラの品種の違いを楽しんで。
3施設が協力し、バラの名所・野尻をPR

地域活性化の一つとして、地域を上げてバラ栽培に取り組み野尻地区。その花が見頃を迎える時期にあわせ、町内3施設で「のじりばら祭」が初開催されました。5月中旬の週末に、特産品や食事券などが当たるスタンプラリーを実施。多くの観光客が施設を巡り、多彩な品種のバラを楽しみました。

イベントは、「のじりアグリサービス」、「のじりこびあ観光バラ園」、「萩の茶屋」の3施設が連携し、野尻をバラの名所として盛り上げようと企画。のじりこびあを運営するハーメックのじりの田爪喜三郎^{たづめきみお}は「初めての企画だったが、大きく誘客につながった。これをきっかけに、また新しい連携や広がりが出てくれば」と話していました。

各家庭や国道沿いでの栽培が広がっている野尻地区。また来年が楽しみです。

市の事業を知りたい機会。
若い世代こそ参加しよう

市役所が行っている事務や事業の多さに、まずは驚きました。わたしたち市民は、その事業のほとんどを知りません。委員会ですべてを知り、改善が必要なものについて、



福祉施設 施設長
おぐら 小倉 和也さん

しっかりと意見が言えたので良かったです。外部評価には専門的な知識はいりません。事業を知り、内容に疑問を持つだけでも意義があると思います。協働のまちづくりの視点からも、わたしたち市民が、参加することがまずは大事。市民目線の客観的な評価が必要であり、外部評価はそのいい機会になります。そして、ぜひ未来を担う若い世代にも積極的に参加してほしいですね。

インタビュー

外部評価委員会に参加してみ

募集!

平成27・28年度外部評価委員

- 募集人数=4人程度(選考の上、決定します)
- 任期=委嘱の日から平成29年3月31日
- 会議開催回数=年間8回程度
- 応募条件=小林市在住の人
- 応募方法=応募用紙に必要事項を記入し、「行政評価に対する私の考え」をテーマとした作文(任意の書式で200字以上)を添付し、郵送、または直接お持ちください。応募用紙は、本庁1階総合案内所、須木・野尻庁舎、西小林・紙屋出張所にあります。市ホームページからもダウンロードできます。
- 募集締切=6月22日(月曜)必着

申し込み・問い合わせは 企画政策課

健康づくりの推進を目指して 29人に委嘱状を交付

4月22日、健康推進員20人、心の健康サポーター2人、食生活改善推進員（ヘルスメイト）7人に委嘱状が交付されました。任期は、4月1日から平成28年3月31日までの1年間。それぞれ、各種検診のPRや自殺対策の啓発、食育など健康づくりに関する活動を行います。



各健康推進員の皆さん。今回で健康推進員が63人、こころの健康サポーターが39人、ヘルスメイトが41人になりました

霧島・硫黄山の規制が解除 県道1号線が通行可能に

5月1日、昨年10月に発令された硫黄山周辺の火口周辺警報が解除され、県道1号小林えびの高原牧園線が通行できるようになりました。これにより、小林～鹿児島～えびの間の通行が可能に。これから行楽シーズンを迎え、観光客の回復が期待されています。



規制解除となった県道1号線。警報は解除されましたが、硫黄山は活火山ですので、引き続き火山活動の動向にはご注意ください



毎年、4月29日（昭和の日）に開催される薫風杯。剣道を通し、子どもたちの心身の鍛錬と健全育成を目的に開催されています

青葉が薫る須木に 少年少女剣士471人が集う

4月29日、第27回薫風杯剣道大会が須木地区体育館でありました。県内外の小・中学生ら42団体116チーム、471人が参加。市内からは7団体12チーム、50人が出場し、熱戦を繰り広げました。結果は、三松剣道スポーツ少年団が1・2年生団体の部で3位に入りました。



平成27年国勢調査小林市実施本部設置にともない、本庁正面玄関前に看板を設置。調査は、9月初旬から始まります

国勢調査の実施本部を設置 調査は9月から始まります

5月1日、全国一斉に行われる国勢調査の小林市実施本部が設置されました。国勢調査は、少子高齢化の進行や人口減少などの最新の事態を明らかにし、今後の国や市の政策の推進に欠くことのできない重要な資料となります。調査は10月1日現在で、全世帯対象となっています。ご協力をお願いします。



2



3

Photo1 間近で迫力を楽しむことができる「ままこ滝展望台」。**2**特設売店では、山菜以外の須木の特産品も販売。**3** タケノコを的に、輪投げを楽しみ子どもたち。

コラーゲン・うまみたっぷり チョウザメカレーが誕生

4月28日、チョウザメ料理第3弾「チョウザメコラーゲンカレー」が誕生しました。手軽に買えるチョウザメ料理のお土産として、「いこいの家」（坂本宇一郎社長）と、宮崎市の食品加工会社ニッチフーズが共同開発。1パック580円で、チョウザメ料理を提供する市内8店舗で販売されています。



賞品発表会でPRする坂本社長（写真中央）ら。カレーは魚肉入りで、チョウザメを煮出して抽出したコラーゲンがたっぷり含まれています



1

山菜・タケノコで須木をPR 山菜とたけのこ祭り開催

4月29日から5月6日にかけて、「山菜とたけのこ祭り」がすきむらんどでありました。地採れの山菜などを味わえる特設売店が並んだほか、タケノコ輪投げ、竹馬づくり教室や山菜の食に関する講座などタケノコと山菜に関するイベントを実施。また、ウォーキング大会では、新しく整備された「ままこ滝展望台」をコースに入れて、参加した人は笑顔で汗を流していました。



満開を迎えたじゅうたんのようなポピー畑を歩く来場者。連休中は、フォトフレーム作りやガーデニング教室なども開催されました

25万本の花々に3万6千人 生駒高原でポピーまつり

花の駅生駒高原で4月18日から5月17日にかけて、ポピーまつりが開催されました。広さ約16畝の園内ではオレンジ、白や黄色のアイスランドポピー、カリフォルニアポピーなど約25万本が満開。まつり期間中は、園内にご当地グルメの屋台や物産展などが並び、歌や太鼓、吹奏楽などのステージイベントも行われました。

小林小の児童らホタルに興味津々

5月12日、小林小3年生120人を対象にしたホタル授業が行われました。商工観光課の職員がホタルの一生やオスとメスの見分け方などについてクイズを交えながら説明。児童らは「えさは何ですか」、「どうして光るの」などホタルに興味津々な様子でした。



食の安全、自然を考える「アースデイ」

5月9日、安全な食や自然の大切さなどを知って楽しむイベント「アースデイ宮崎」が生駒高原コスモホールで開催されました。東京から市内に移住した実行委代表の小原美幸さんが企画。会場では音楽演奏や、雑貨や食べ物の販売などがあり、家族連れで賑わいました。



てげてげ運転を追放しよう

5月11日、交通安全キャンペーンが旧ニシムタ前でありました。交通安全協会小林支部主催で、会員ら約30人が参加し、通行するドライバーに、チラシやグッズなどを配布。同会の溝口誠二会長は「交通安全の意識を高め、1件でも事故が減ってほしい」と話していました。



西諸弁ポスターを小林駅旧駅舎に展示

JR小林駅の旧駅舎に市民や出身者などから応募のあった写真などに、方言を組み合わせさせた「西諸弁ポスター」を常設・展示しています。企画政策課では、方言・写真などを受け付けており、採用されるとポスター化され、インターネットで公開されます。

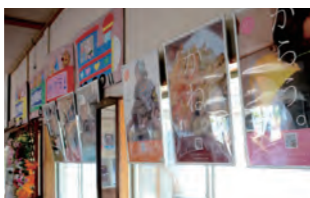

瀬尾さん(写真左)と田地さん(右)。イベントで販売するほか、旬の秋には、道の駅ゆ〜ぱるのじりでも販売する予定です

地域おこし協力隊が企画 エノキタケの加工品を開発

地域おこし協力隊の田地祐造さんと瀬尾絵美さんは、野尻町産のエノキタケを使った加工品「えのきのしょうゆ炊き」を開発しました。子どもにも安心して食べてもらえるよう材料は無添加。瀬尾さんは「この商品が地域活性化につながってくればうれしい」と話していました。



委嘱状を交付される脇山主任研究員。岩崎信昌教育委員長は「充実した研究が推進されることを期待します」と話していました

教育研究センター24人委嘱 教育発展のため知恵出し合う

5月21日、市教育研究センター研究員等に、市内小・中学校の教員24人が委嘱されました。今年、新たに策定された「0歳児から100歳までの小林教育プラン」の実現に向けた研究を実施。代表して細野小の脇山辰己主任研究員は、「小林の教育の発展のため知恵を出し合っていきます」と話していました。

ハーブの香りと彩りを生活に 薬草センターでハーブの祭典

5月17日、薬草、ハーブをテーマとしたイベント「ハーブ祭 in NOJIRI 16th」が、県薬草・地域作物センターで開催されました。薬草見学会、寄せ植え教室や料理教室など、薬草やハーブに関する多彩な催しを開催。会場には、ハーブ関係の商品、加工品などが並び、多くの人で賑わいました。



宮崎県薬剤師会員に説明を受けながらクイズを解く参加者。ゴールではバジルやカモミールなどのハーブの苗が配布されました

ふるさと納税早くも1億円 抽選で宮崎牛(ヒレ肉1頭分)も贈呈

今年度のふるさと納税の申込額が、4月の1カ月間で1億円を突破しました。また、5月7日には、昨年度のふるさと納税で行ったキャンペーンの抽選会を実施。期間中に応募があった人の中から84人が当選。特賞の「宮崎牛1頭分のヒレ肉」、2等の「太陽のタマゴ」など、市の特産品が贈られました。



キャンペーン抽選会。6月からクレジットカードの支払受付、姉妹都市能登町との連携賞品を追加するなど、取り組みの拡充が進んでいます



草刈り機を使い池周辺の生茂った草を刈る参加者。まつり期間中は、普段は立ち入りが禁止されている遊歩道が開放されます

ホタル観賞しやすい環境に まつり前に出の山公園を清掃

5月8日、「出の山ホタル恋まつり」を前に、観光協会や地元業者らボランティア約70人が清掃活動を行いました。観賞客を迎え入れる環境を整えるため、草刈りやゴミ拾いを実施。観光協会小園勇副会長は「ボランティアによる保護や環境整備はとても意義あること」と話していました。



メロン部会の中岡敏彦副会長(写真左)と松田部会長(右)。今年のフェアは5月30日にのじりこびあで開催されます

『多くの人に味わって欲しい』 メロン・マンゴーの出来上々

5月19日、第4回メロン・マンゴーフェアの開催に伴って、JAこばやしメロン部会と同マンゴー部会から県産ブランドの「めろめろメロン」2玉と「太陽のタマゴ」2玉が贈呈されました。マンゴー部会の松田泰一部会長は、「今年も、メロン・マンゴーの出来はいい。多くの人に味わってほしい」と話していました。

(独)防災科学技術研究所と協力し、防災に関するインターネットサイト「小林市ポータル」を実験的に運用しています。市内の自主防災組織が作成した防災マップなどを閲覧できます。市民協働による防災の取り組みをのぞいてみませんか。(問：小林市市民活動支援センターTel.27-3177)



防災
大雨や台風の気象情報に注意
早めの防災対策・避難行動を



普段から「土砂災害危険箇所」などを確認し、雨が降り出したら警戒情報に注意しましょう

➤ 来からの時期、台風や大雨による風水害が発生する可能性が高くなります。普段の備えや事前の準備で、被害を最小限に抑えましょう。危険箇所や避難場所を家族で確認したり、非常持ち出し品を準備しておきましょう。また、台風などは突然やってくるわけではありません。気象情報を得ることで備えることができます。普段からテレビやラジオなどで情報を得るようにしましょう。



防犯
市内で住宅火災が多発。
対策と意識を見直しましょう

今年に入り、市内で16件の火災が発生しています。このうち、11件が建物火災で、3人が亡くなりました。今一度、家庭や職場で、対策を見直しましょう。また、火災が起きたときに、減災と救命につながるのが「住宅用火災警報器」。法律で取り付けることが決まっています。未設置の家屋などには、早急に取り付けましょう。(●問：西諸広域消防本部Tel.23-5537)



火災で死亡する主な原因が「逃げ遅れ」であるため、警報器の設置が義務化されています

取り組みを紹介します

きずな協働体 今月は、西小林中学校区



にっこばでブルーベリー葉栽培に挑戦!

にっこばまちづくり協議会の平成27年度総会が、5月16日、西小林地区公民館で開催されました。地域住民ら約100人が出席。新役員や事業計画などが承認されました。事業計画では、地域全体の避難訓練やソーメン流し、ひまわりビアガーデン、エヒメアヤメ自生地の草刈、伝統・文化カレンダーの作成など各部会の活動を行います。また、自主財源を確保するため、宮崎大学農学部などと連携し、新品目「ブルーベリー葉」の栽培に着手。さらに、道の駅の設置についても研究していきます。

ン、エヒメアヤメ自生地の草刈、伝統・文化カレンダーの作成など各部会の活動を行います。また、自主財源を確保するため、宮崎大学農学部などと連携し、新品目「ブルーベリー葉」の栽培に着手。さらに、道の駅の設置についても研究していきます。

ブルーベリー葉は、機能、ドライアイや高血圧に良いと言われています。健康的に活動したいですね。



地域活性化部会
尾崎幸廣さん

協働により「九州一 安心安全なまち 小林市」を目指して

こばやし協働

Info & News

インフォ アンド ニュース



防災
南西2区で
地域住民ら防災を学ぶ



実際に担架を使う住民ら。今後、毎年開催し災害発生時に機材が使えるように訓練していきます

第1回南西2区ふれあいまつりが、5月17日、消防団第3分団第10部詰所駐車場で行われました。地域住民や消防団員など、約100人が参加。昨年12月に設置した防災倉庫の資機材の点検を兼ねた実演や体験、消防団による放水体験や豚汁の振る舞いなどが行われました。同区の中村祐一(なかつらゆういち)区長は「子どもから高齢の人まで、防災について楽しく学んでもらえたのでよかった。今後も続けていきたい」と話していました。



障がい者福祉
障がい者が住みやすい地域に
7人が身体障がい者相談員に

4月20日、障がい者の初期の相談や相談者と行政のパイプ役として、身体障がい者相談員7人に委嘱状が交付されました。相談員を代表して、野田進一(ののだしんいち)さんが「勉強をしながら、障がいのある人たちが安心して生活できるよう努めたい」と決意を述べました。委嘱期間は、平成27年4月1日から平成29年3月31日まで。相談員は障がい者の相談を受けるだけでなく、障がいに対する正しい認識と理解の普及・啓発なども行っていきます。



委嘱状を受け取る舞田慶一郎(まいたけいちろう)さん。毎月第4日曜日に定期相談を行っています

登録者数1万人目前! カウントダウン 5月20日現在: 9554人



防災や防犯に役立つ情報届けます。「小林市防災・防犯メール」

災害や身近な防犯情報をお届けします。携帯電話やスマートフォンのカメラ機能で、QRコードを読み取り、本文に「ぼうさい」と入力し、送信すると登録できます。登録完了メールが届かない人は、防災メールなどを受信できない設定になっている場合が考えられます。「city.kobayashi.lg.jp」からのメールを受信できるよう携帯電話から設定するか、最寄りの携帯電話の販売店にて受信設定を行ってください。(問：危機管理課 Tel.23-1175)



QRコード

小林 小じん

こばやしびと
Vol.51



自家製堆肥。原料は、落ち葉、草や米ぬかなど。枠には通気性のよいワラを使用。発酵の熱を活用し、冬には発芽用の温床苗床としても利用している



(上) 畑の中にはムギも。イネ科には土壌をリセットする効果があるという。(左) 特に力を入れているトマト。(右) タマネギの出来に、笑顔がこぼれる。(下) 配達前の野菜セット

有機農法で「おろしき」に こだわった野菜づくりに挑んでいきたい



有機農業に取り組む若手農家

ほりけんじろう
堀研二郎さん



メールアドレス: horikenfarm@gmail.com
サイト: <http://horikenfarm.web.fc2.com/>

「畑には色々な生き物がいた方がいいと思う。豊かな生態系の中でこそ、たくましく、美味しい野菜が育つんじゃないかな」。

堀研二郎さん(30)は、北西方は、市内でも珍しい「有機農家」。少量多品目の野菜を栽培し、個人に直接、採れたての野菜セットを配達・販売する若手農家だ。

「畑には色々な生き物がいた方がいいと思う。豊かな生態系の中でこそ、たくましく、美味しい野菜が育つんじゃないかな」。

農家。試行錯誤の日々だが、有機で「おいしい」野菜づくりに挑んでいきたい。

堀さんは、有機農業ならではの技術を駆使し、害虫や病気への対策を取る。例えば「輪作」という手法。同じ土地で、周期的に栽培する農作物を変えることで、土の栄養バランスを保ち、病気などの問題を防ぐ。

「輪作」や「混植」を巧みに取り入れているからだ。「農業には、とにかく真面目で甘えがない人」と評するのは妻の三千代さん。「主人の野菜は、エネルギーシユだとよく言われます。私もその野菜の味にほれ込んだファンの一人です」。

堀さんは、中学生のころから「地球にやさしい男になる」と公言するほど自然に興味を持って育った。小林高校卒業後、環境保全について学ぶため、東京農業大学に進学。学んだ中で、特に影響を受けたのが「農業の多面的機能」という考え方。農業が食の提供だけ

でなく、景観や水資源の保全、憩いの場など、多くの機能を持つことを知った。

卒業し、野菜の販売を行う企業に就職。1年後、農家への転身を決意し、退職。岐阜に移住し、愛知県や長野県の有機農家に弟子入りし、有機の考え方や技術をひたすらに吸収した。3年目になると「あの農地でよくここまで」と、農作物を褒められるまでになった。

「充実した3年間。技術だけでなく、遊び心を持って、消費者とのつながりの大切さを学びました」。

平成23年、帰郷し、新規就農した。現在、畑1畝と竹林0.3ヘクタールに、年間40〜50品目を栽培。その日に採れた10〜14種類の旬の野菜をセットにして、直接個人に配達している。

「ホリケンの野菜いいね」と言ってくれる人も増えてきた。手ごたえもあるが、課題も多い。故郷の自然や人にやさしい持続可能な農業が目標。「地球にやさしい男」の歩みは止まらない。

1年間よろしくお願ひします。

今年度の

区長

さんを紹介します

市民協働課 協働推進グループ TEL23-1148



区	区長名	区	区長名	区	区長名
西町一区	まつがさこ 由雄	南堤区	たわら 治男	北西一区	くろき 政治
西町二区	えいじゆう 永住 勝朗	北堤区	よこやま 横山 邦保	北西二区	たにやま 谷山 孝一
西町三区	うねめ 采女 茂雄	西堤区	そとむら 外村 治雄	北西三区	やまのくち 山ノ口 正和
新生町区	おおさこ 大迫 照雄	水流迫区	ほり ゆき 堀 由紀夫	麓区	かねまつ 金松 勲
後川内区	こくぼ 小久保 信雄	東方一区	はしみつ 橋満 進	永田区	かわの 河野 雄二
南島田区	えのきだ 榎田 亘宏	東方二区	うちのくら 内ノ倉 利春	原区	さいとう 齊藤 輝昭
通り町区	よしむら 吉村 雄一郎	真方一区	なかやま 中山 南一	中河間区	いけい 池井 周造
緑町区	ふくどめ 福留 良雄	真方二区	はしのくち 橋ノ口 孝一	夏木区	いけだ 池田 照雄
本町区	おがさわら 小笠原 俊治	真方三区	もりおか 森岡 與津男	堂屋敷区	まえだ 前田 信志
仲町区	おおやま 大山 範昭	南真方区	まがた 真方 優	下九瀬区	きょうほ 京保 静雄
永田町区	かどまつ 門松 寛文	南真方東区	しみず 清水 洋一	上九瀬区	はえお 八重尾 己年
上町区	いしごう 石合 勇	南真方西区	なかやま 中山 敏章	奈佐木区	はるぐち 春口 隼人
上町北区	こうつき 高津佐 忠	坂元区	なかしま 中島 信行	内山区	なかべつぷ 中別府 完爾
上町東区	(代行) さいだに 境谷 忠男	南西一の東区	ながの 永野 俊彦	野尻1区	のもと 野元 正洋
上町西区	わさだ 早田 三義	南西一の西区	くぼた 窪田 好昭	野尻2区	すぎた 杉田 藤子
上町中区	みやはら 宮原 善朗	南西二区	なかやま 中村 祐一	野尻3区	ながた 永田 晃一
細野一区	くらた 倉田 富夫	南西三区	いけだ 池田 幸一	野尻4区	おおはた 大畑 孝壹
細野二区	こうづま 高妻 賢士	南西四区	しもおき 下沖 秀人	野尻5区	やまぐち 山口 健
細野三区	さかした 坂下 勇	種子田区	たねだ 種子田 勝	野尻6区	ますだ 益田 喜一

写真説明 (平成27年度の区長 区長会総会後に撮影)

▼後列左から=田原 治男さん、橋ノ口 孝一さん、坂下 勇さん、吉村 雄一郎さん、早田 三義さん、大畑 孝壹さん、堀 由紀夫さん、内ノ倉 利春さん、中山 南一さん、高津佐 忠さん、杉田 藤子さん、山口 健さん、益田 喜一さん、前田 信志さん、谷山 孝一さん、池井 周造さん、京保 静雄さん、窪田 好昭さん、門松 寛文さん、森岡 與津男さん、中村 祐一さん、大迫 照雄さん、河野 雄二さん、橋満 進さん、福留 良雄さん、池田 照雄さん、小笠原 俊治さん、永住 勝朗さん、小久保 信雄さん、真方 優さん、采女 茂雄さん、中島 信行さん、永野 俊彦さん、山ノ口 正和さん、種子田 勝さん、清水 洋一さん、池田 幸一さん

▼前列左から=榎田 亘宏さん、宮原 善朗さん、高妻 賢士さん、大山 範昭さん、金松 勲さん、黒木 政治さん、永田 晃一さん、倉田 富夫さん、八重尾 己年さん、横山 邦保さん、外村 治雄さん、中山 敏章さん、野元 正洋さん、松ヶ迫 由雄さん、春口 隼人さん、中別府 完爾さん、下沖 秀人さん

区長会総会で役員が決定

4月28日、平成27年度小林市区長会総会が、市役所大会議室で開かれ、今年後の事業計画や予算が承認されたほか、各役員も次のとおり決まりました。会長は倉田富夫さん(細野一区区長)、副会長は小林地区が、横山邦保さん(北堤区区長)、須木地区が八重尾己年さん(上九瀬区区長)、野尻地区が永田晃一さん(野尻3区区長)です。

退任された方々です

長い間ご尽力いただきありがとうございました。

上町東区/出水 文洋さん、上町中区/松山 昌行さん・金子 通孝さん、水流迫区/西上 隆さん、東方二区/伊福 勝正さん、南真方東区/緒方 義明さん、南西一の東区/岡園 正巳さん、南西一の西区/深草 彰三さん、種子田区/加藤 次男さん、北西三区/温水 敦男さん、野尻4区/原 芳夫さん、野尻6区/吉田 賢二さん

119番 だより



中央消防署 Tel 23-2013

遭難や事故に気をつけよう



火災・救急発生状況

種別	4月	累計	昨年
建物	2	10	+4
林野	0	3	+2
車両	0	0	-1
その他	1	2	±0
救急	139	613	+44

楽しいはずの登山で遭難や事故に遭わないように

今年も登山を楽しむ季節がやってきました。また霧島連山えびの高原硫黄山に出されていた「火山周辺警報」が5月1日、半年ぶりに解除され、登山者の増加が予想されています。しかし、新燃岳（レベル2、火口周辺1*規制）、御鉢（レベル1）の規制は、従来どおり変更ありません。規制中の登山道には絶対に立ち入らないようにしてください。

登山時の注意点

- 登山のときは、次のことに注意して心行くまで大自然を満喫し楽しんでください。
- 登山届けを忘れずに 登山届けは必ず提出してください。
- 計画にゆとりを 体力技術にあったコースを選んでください。悪天候、ルート変更などを考慮し余裕をもった計画で臨みましょう。
- 体調を整えて 寝不足や風邪は登山の天敵です。
- 装備、食料は十分に 万が一に備えて予備の装備と非常用の食料を持参することにより、安心感が芽生え気持ちも落ち着きます。
- 天候に気配りを 山の天候は急変します。また、気温差は平地と10度以上です。防寒対策をとってください。
- 落石に注意 足元ばかりでなく頭上にも気をつけてください。
- 単独行動は避ける 2人以上の行動で遭難を防止してください。
- 行動は慎重に 1歩1歩慎重に行動し、滑落などの防止に努めましょう。

110番 だより



小林警察署 Tel 23-0110

不法投棄は犯罪です



交通事故発生状況

種別	4月	累計	昨年
人身	26	91	-18
物損	76	281	-1
死者	0	0	-2
負傷者	34	113	-6
全国死者	1273	(昨年同期比 -4)	

ごみの不法投棄は犯罪です

ごみの不法投棄や不法焼却に関する通報が増えています。産業廃棄物だけでなく、一般家庭で出たごみも、指定されている以外の方法で処分すると「廃棄物の処理及び清掃に関する法律違反」になります。

ごみを山林や河川に捨てたり自分で燃やしたりすると、この法律により5年以下の懲役もしくは1000万円以下の罰金という厳しい処罰を受けます。

枝や雑草も不法投棄、不法焼却になります

家庭で出る紙やビニールなどのごみだけでなく、庭木を剪定した枝や、草むしりをした雑草なども、山や川に捨てたり、自分で燃やしたりしてはいけません。

今年も通報が寄せられ、捨てたり燃やしたりした人が検挙されています。ごみは決められた方法に従って処理しましょう。

知恵袋

み なさん「腸閉塞」という病気を聞いたことがありますか？読んで字の如く、「腸」が「閉塞する(つまる)」病気です。非常に強い腹痛を起します。こうして聞くと、「なんか大変そうな病気」、「そうなるものじゃないのでは」と思ってしまうかもしれませんが、そんなことはありません。今回はこの病気についてのお話です。

腸閉塞にもいろいろあり、①実際に詰まった状態のもの(機械性)と②詰まったように見えるもの(機能的)があります。①はさらにふたつに分けられ、A:物質で詰まったもの(単純性)、B:捻じれて詰まったもの(複雑性)があります。Bのような詰まり方をした場合、血の流れも悪くなることから非常に状態が悪くなり危険です。腸閉塞の原因として、①の場合、腫瘍・術後の癒着・ヘルニアなどが挙げられます。

さて、ここで表題のお話。いわゆる食物繊維の多い食べ物、というイメージがあるかもしれませんが、それは良い健康状態の人のお話です。最近では早期発見によって癌でも手術でよくなる例が多くなり、さらに胆石・虫垂炎をはじめとして腹腔鏡手術も広く行われており、「術後」と言える人が非常に多くなっています。そういう人が食物繊維の多い食べ物を大量に食べてしまうと、流れるより前に腸が詰まってしまうことがあるのです。

体に良いとされる食べ物も、取りすぎた場合はもちろん、自身の健康状態によっては毒とも成りえます。ここ小林では山菜なども採れ、口にされる機会も多いと思いますが、今一度、食べようとしている量と、ご自身の体調を振り返ってみるもの良いかもしれません。

お腹に良い食べ物、本当にお腹に良いのかな？

消化器外科・腫瘍外科
医師 吉満 工平 先生



不法投棄は犯罪です



交通事故発生状況

種別	4月	累計	昨年
人身	26	91	-18
物損	76	281	-1
死者	0	0	-2
負傷者	34	113	-6
全国死者	1273	(昨年同期比 -4)	

ごみの不法投棄は犯罪です

ごみの不法投棄や不法焼却に関する通報が増えています。産業廃棄物だけでなく、一般家庭で出たごみも、指定されている以外の方法で処分すると「廃棄物の処理及び清掃に関する法律違反」になります。

ごみを山林や河川に捨てたり自分で燃やしたりすると、この法律により5年以下の懲役もしくは1000万円以下の罰金という厳しい処罰を受けます。

枝や雑草も不法投棄、不法焼却になります

家庭で出る紙やビニールなどのごみだけでなく、庭木を剪定した枝や、草むしりをした雑草なども、山や川に捨てたり、自分で燃やしたりしてはいけません。

今年も通報が寄せられ、捨てたり燃やしたりした人が検挙されています。ごみは決められた方法に従って処理しましょう。

ヘルスマイトさんおすすめ 元気アップメニュー Vol.097

ヘルスマイト 河野 重子さん



1日に野菜料理を小鉢で6皿食べましょう。目標350g!!



山菜入り卵とじうどん

1人分のエネルギー 374kcal

材料 (2人分)

- ・うどん…2玉
- ・タケノコ…50g
- ・ニンジン…25g
- ・椎茸…2枚
- ・ホウレン草…50g
- ・卵…2個
- A
 - ・しょうゆ…大さじ1と1/2
 - ・砂糖…大さじ1
 - ・酒…大さじ1/2
 - ・塩…小さじ1/2
 - ・だし汁…2カップ

作り方

- ①タケノコ、ニンジンは短冊切り、椎茸は千切りにする。ホウレン草は茹でて3等分に切る
- ②うどんは茹でて器に入れておく
- ③鍋にA、タケノコ、ニンジンと椎茸を入れて、火にかける
- ④煮えたらホウレン草を加えて、溶き卵を流し入れる

⑤卵に火が通ったら、②の器に盛り付ける

ワンポイント

野菜たっぷりの1皿です。暑い時期にはうどんを冷やして食べることもできます。うどんはツルツルっと食べられるので、噛まずに早食いになりがちです。そこで、野菜をたっぷり加えて、よく噛んで、食感も楽しみながら食べましょう。



EDUCATION

永久津中学校が目指すもの

永 久津中学校は、花や木に囲まれた自然豊かな学校です。全校生徒43名と小さな学校ですが、生徒が少ない分一人一人が考えて行動しています。とても明るく元気で素直な生徒ばかりです。私たちの学校では、今、3つのことを努力目標として立て、取り組んでいます。1つめは、あいさつです。私たちは「いつでも・どこでも・何度でも。大きな声で立ち止まりあいさつ」を目指しています。先生方と、廊下で何度すれ違っても立ち止まりあいさつを交わしています。2つめは、返事です。中学生になると、返事をするのが恥ずかしくなる人が増えてきます。しかし、返事をしないと相手に言ったことが伝わっていないかどうかが不安になってしまいます。それをなくすためにも、「はい」と大きな声で気持ちの良い返事を全校生徒で心がけています。出来ていないときには、先生方に指導していただきます。3つめは、清掃です。私たちの学校では「日本一の清掃」を目指していま



清掃活動の様子

す。床を拭くときは、ただ拭くのではなく隅々まで無言で黙々と磨き上げるようにしています。おかげで、私たちの学校はとてきれいです。この3つを全校生徒で頑張っていく、もっとよりよい学校にしていきたいと思っています。また、私たちの学校では、独自の活動として、月に一回の「全校で遊ぶ日」を行っています。先生方も生徒と一緒に楽しんでくれます。みんなの仲が深まりたくさんの笑顔を見ることが出来ます。様々な活動を通して、これからもっと成長していきたいと思えます。一人一人が共通の目標をもち、いつも考えながら行動し、これまで以上の素晴らしい学校にしていきたいと思えます。



SPORTS

市内のスポーツ競技団体の紹介①

市バドミントン協会

バドミントン競技の普及と競技の楽しさ、親睦のために活動を続けています。また、初心者の方でもバドミントンが体験できる場所を提供しています。現在は約15人で練習をしています。初心者、経験者問わず会員募集しています。

- ◆練習日時 毎週月曜日 20時～22時
◆練習場所 市民体育館
◆申・問 市バドミントン協会 池田 誠 会長
Tel. 090-1164-2174

初心者でも大歓迎です。一緒に汗を流しませんか??



小林市バドミントン協会 池田 誠 会長

栄球會 (一般男子9人制バレー)

小林市、えびの市、高原町のメンバー25人で宮崎県大会優勝と九州大会ベスト4を目標に楽しく練習をしています。小林市のバレーボールと一緒に盛り上げていきませんか。

- ◆練習日時 毎週木曜 20時～22時
◆練習場所 市民体育館
◆申・問 栄球會 杉場隆一 主将
Tel. 090-7537-8304

バレーボールが大好きな人!!一緒に楽しくプレーしましょう!

栄球會 南 蘭 隼人さん



小林の大河ドラマ第一話「伊東氏と島津氏」

Vol.60

先月号で小林市は、江戸時代、島津氏の治める薩摩藩だったというお話をしました。今回は時代を少し巻き戻して戦国時代にこの地でどのようなことが起こったのか? というお話をしをします。時は戦国時代、小林を含め今の宮崎県のほとんども領有していたのは伊東氏でした。その領地は、今の延岡市、えびの市、都城市、串間市を除く範囲で西都市の都於郡(この郡)城を主城として最盛期には領地内に48の城を持っていたと言われています(伊東四十八城)。かたや鹿児島県の全域とえびの市、都城市、串間市を領有していたのが島津氏でした。



小林城跡 (南東方面から撮影)

津軍を退けたと言われています。その後、日南餓肥の争奪戦にも勝利した伊東氏は、その領地を最大とし、今度はえびのへ大軍を率いて進攻を始めます。(つづく・)

両者は、ともに南九州の覇者を目指し、領地境界線付近では争いを続けていました。小林においても1566年(永禄9年)に島津軍が小林に進攻し、真方にある小林城を取り囲みました。島津の大軍に取り囲まれた伊東軍は、籠城を余儀なくされましたが、周囲を川で囲まれた小林城は天然の要塞で堅固であり、なかなか落ちませんでした。そのうち須木城からの援軍も駆けつけ挟み撃ちにする事によって島津軍を退けたと言われています。

国際交流『シャネットの 徒然なるままに』



『山歩き』

Vol.25

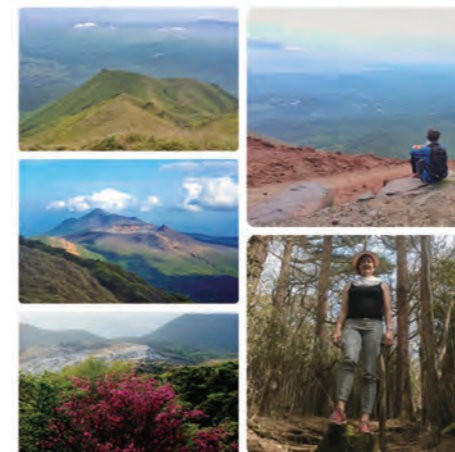

子どもの頃、素敵な大自然の中でハイキングをした後の私の発言、「ここは2度と来なくていいからね」と。歩くのが苦手でした。両親や両親の友達がだいたい、道の5割以上おんぶや肩車をしてくれたのですが、それにも関わらず、1番疲れていたのは私でした。大学生のころ、E5という、アルプスを越える、ドイツからスペインまで続く山道を、友達ハイキングすることにしました。E5の一部だけを歩くことになっていましたが、それでも6日間かけて、1300kmを越える予定でした。距離はそんなに遠くなくても、アルプスの中を歩き

ますので、全体で8089kmを登ったり、7195kmを降りたりします。1日、約10時間歩き続けます。歩くことが苦手な私は何を考えて、ついていくことにしたのかさっぱり分かりませんが、山に囲まれている間、最高の幸福感でした。歩くことも平気だったというか、大好きでした。そして、歩くことは今も大好きです。霧島連山のすぐ近くに住んでいることが、非常に幸せでした。今年はもう、10回巡り歩きました。山を歩いた後、体が重くなる分、胸が軽くなる気がしています。この間、母が小林に会いに来てくれたときのお話です。一緒に韓国岳に登って、上でお弁当を食べました。風景を楽しんでから降りて、白鳥温泉に入りました。帰ってから晩御飯を食べ、早寝をしました。次の日は2人のうちの1人だけが痛々しい筋肉痛になりました。母ではなかったです...



かるかや

かるかや茅葺屋根葺き替え工事が完了し、4月1日よりリニューアルオープン。かるかや昼間営業をスタートしました。須木の四季折々の産物を使用した、地産地消料理「かるかや御膳」をメインに、多くの利用者に満足いくサービスを目指します。

- ◆昼間営業=11時～14時
- ◆夜間営業=完全予約制
- ◆かるかや御膳=1300円(税込)



かじかの湯

すきむらんどの一隅にある「かじかの湯」は、小野湖が見渡せる温泉。肌にやわらかい泉質と総檜風呂が人気です。また、バイキングやうどん、そばなどの料理を楽しむことができます。ゆずや栗などを使った特産品や加工品も販売しています。

- ◆入浴料金=中学生以上400円、小学生以下200円、乳幼児…無料
- ◆営業時間=平日10時～21時30分、土日祝8時30分～21時(毎月第2・第4木曜は定休日)

問 すきむらんど Tel 48-2480

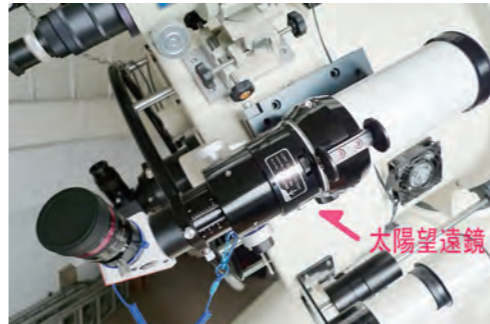

600mm大型望遠鏡に取り付けられた太陽望遠鏡

毎年訪れる梅雨時季。稲の苗が植えられた田んぼを眺めながら、地の恵みに感謝する気持ちになります。太陽さんは、雲の向こうが多い季節ではありませんが、天文台に新しい望遠鏡が設置されましたのでご紹介します。

それは、太陽を観察する太陽望遠鏡です。太陽の観察という小学校の理科の授業などで太陽表面の黒い斑点(黒点)を観察したこと

を思い出す方もいることでしょう。因みに太陽活動が活発になりつつあるこの数年は、機会は少ないものの地球6個〜7個分以上の大きなものが現れることがあって、日食フィルター越しに肉眼でも観察が可能なきっかけがありました。

望遠鏡で太陽を見るときは、大変危険ですので必ず特別なフィルターを使います。この状態で黒点の濃い部分や薄いところ、そして白い筋のような(白斑と呼ばれる)模様を観察することができます。しかし、太陽の素顔はもっと荒々しいのです。なにせあの光と熱を発しているわけですから・・・。今回導入したこの太陽専用望遠鏡が見せる太陽は、驚きの姿で迫ります。Hαという人がほとんど感じる事ができない光を捉えることができる望遠鏡で、覗き込んだ先には、まさに燃える太陽に相応しい姿があります。イベント開催時「昼間の星空観望会」でお見せしております。ぜひご覧くださいませ。

図/文:東 修一

天空の羅針盤

太陽望遠鏡

問:北きりしまコスモドーム Tel 27-2468

お知らせ: 今月の観望会は、毎週土・日の夜20時～、21時～。休館日は毎週火曜と1日(月)～4日(木)はプラネタリウム番組入替え。

コスモ〜の

おでかけガイド



すきむらんどをさるこう!



Kobanabi

図書館からのお知らせ

七夕まつり

願いごとを短冊に込めて、飾ってみませんか?

- 日時=7月4日(土)
- 会場=図書館(本館)
- 内容=七夕笹の葉の飾りつけ、読みきかせなど

今月の著者紹介

長野まゆみ氏の作品を展示しています。(一般閲覧室のコーナーにて)

宮崎県教育庁主催・教科書展示
小、中、高校の教科書を展示します。

- 期間=6月18日(木)～7月2日(木)
- 会場=図書館本館2階会議室
- 【問】図書館カウンターまたはお電話(22-7913)で。

小林市立図書館

問:22-7913

◆今月のおすすめ ～児童書～



「だれかさん」
切り絵:今森 光彦
文:内田 麟太郎
発行:アリス館

◆今月のおすすめ ～一般書籍～



「モダン」
著者:原田 マハ
発行:文藝春秋

◆今月のおすすめ ～一般書籍～



「はじめてでもおいしくできる
梅干し・梅レシビの基本」
監修:小川 睦子
発行:朝日新聞出版

◆今月のおすすめ ～一般書籍～



「黄昏旅団」
著者:真藤 順丈
発行:文藝春秋

◆今月の一冊 ～一般書籍～



「Novel 11, Book 18」
著者:ダグ・ソールスター
訳者:村上 春樹
発行:中央公論新社

村上春樹が訳したノルウェイイ文学批評家賞・作品

6月の休館日と開館時間

- 【本館】2日と毎週月曜
- ◆開館時間
9時～19時
日曜および祝日は17時まで
- 【須木分館・野尻分館】
2日と毎週月曜・祝日
- ◆開館時間
・須木:9時～17時
・野尻:10時～18時30分
※日曜は17時まで

Kobanabi

文化会館 Tel 23-7400

▼平成27年6月13日(土)大ホール

小林市民吹奏楽団第14回定期演奏会

【内容】クラシックや映画音楽まで、幅広い年代層に楽しんでいただけるプログラムです!

- ◆時間 開場18時
開演18時30分

- ◆入場料(税込)
・大人800円(当日券1,000円)
・中高生400円(当日券500円)
・小学生以下無料(要整理券)

※全席自由席

◆注意事項

駐車場が混雑する場合がありますので乗り合わせの上おこしください。

●主催・問

小林市民吹奏楽団定期演奏会実行委員会事務局
Tel 090-2412-5821(森山)



▼その他

会場ご利用の案内

文化会館には、大・小ホール以外にも、会議室、和室、リハーサル室などの施設があります。会合や研修会場として、また、ダンスや楽器の練習場所以いかででしょうか?

▼利用時間

9時～22時

▼受付期間

▽大ホール・小ホール

使用日の1年前から7日前まで

▽その他(会議室・和室・リハーサル室・楽屋・控室)

休館日を除いて、9時～17時まで(使用日の1年前から2日前まで)

ご利用については、文化会館(0984-23-7400)までお問い合わせください。



イベント情報

文化会館

休館日:【文化会館】毎週月曜(祝祭日の場合は翌日)

でかけたくなる情報が満載!

今月の**こばなび**
Kobanabi

今月の**こばなび**
Kobanabi

でかけたくなる情報が満載!



母の日はしみじみ偲び花を買う 小林合歓の会 大坪 由美子
 鳥も鬱あるやも知れず山霞む 小林合歓の会 清本 幸子
 早苗の水の透明ビルの影 小林合歓の会 古賀 侑子
 時鳥誰をしとうて夜空鳴く 山茶花
 トラクタのすたこら国道芒種かな 洗濯は出来ず恵みの穀雨かな 上久保 年治
 歌友の近頃めつきり便り減り如何なりやと花便り書く ゆうすげの会 前満 英子
 亡き夫の今に残せし鉄工所等引きつぎて今日もがん張る 木佐貫 ヒサエ
 つつじ咲く新燃岳に幾度か友と登りぬ若き日おもふ 柳田 俊子
 満席の待合室の患者さん席をゆづると立ちくる人 坂上 正子
 柿若葉光る庭先の石南の花萎むを見て切るは愛しき 加藤 民應



お便りまっています

①すくすく(3歳未満)…お子さんの写真に名前、ふりがな、性別、誕生日、コメント(40字以内)、住所、保護者名を添えて送付ください。
 ※すぐには掲載できない場合があります。
 ②よもやまトーク…広報紙の感想や最近思うこと。短歌や俳句、イラストや写真など。
 ③疑問質問Q&A…わからないことやちょっとした疑問、気付いたことなど。
 ※いずれも氏名・住所・連絡先を記入ください。左頁の広報クイズにもレッツトライ!!

よもやまトーク

四季折々の花の名所「萩の茶屋」

常の生活に追われ、季節の移り変わりにも気付かないでいた時、萩の茶屋の横を車で通ると、季節を告げる花が咲いていて、その美しさにどれだけ癒されているか知りません。大地に絵を描き続かれてきた松嶺さん。本当にありがとうございます。

(H・Tさん 野尻町東麓)

四季折々の花の名所「萩の茶屋」。春だけでも、桜、ツツジ、藤にバラと、多くの花を楽しめます。アジサイも見頃を迎えますね。車からの眺めも良いですが、敷地を散歩するのもおすすめです。

竹

山にあるタケノコも終わりが近くなったので早速「タケノコと厚揚げの煮物」に挑戦しました。旬の時期はいろいろアレンジして食べています。

(N・Mさん 真方)

ヘルスメイトさんによる『元氣アップメニュー』、旬のものなどが紹介しており、参考になりますよ。今年も須木のイベントで、タケノコをいただきました。

協力隊

協力隊の方々の頑張っている様子が文章と共に伝わりほっこりし、応援しています。

(R子さん 北西方)

協力隊の皆さんと話をしていると、地元の人より小林に詳しく

小林市 地域おこし 協力隊 協力隊 通信 市民協働課 TEL 23-1148

新聞にも掲載された「えのきのしょうゆ炊き」。秋から本格的に販売開始です！お楽しみに！



瀬尾 絵美 隊員



勝本 哲也 隊員

4月下旬、友人が主催するイベントへ出店の声がかかりe.m.i.sのお菓子を直接販売しに東京へ行ってきました！3日間あったので11種類200個以上の商品を作りました。小林産の食材を使用したものをたくさん持つていきましたが中でも即完売したのは「ドライ梨とブルーベリーのスコーン」。ドライ梨に驚いている人が多かったです。結果はほぼ完売し、また旧友もたくさん会いに来てくれたので何度振り返っても嬉しい思い出ばかり。将来、東京の人にも気軽に食べてもらえるような販路も考えていきたいです。

私は、土と子どもが大好きです。だから、須木中央保育園の菜園を手伝うのはこの上ない楽しみです。5月は園児と一緒に野菜の植え付けをしました。国際交流員のシャネツトさんも来てくれて、大興奮のなかトマト、ナス、ピーマン、オクラ、キュウリ、サツマイモ、落花生、サトイモを植えました。綺麗なオクラの花や、落花生が土に潜り込む様子をぜひ体験してほしいと思っています。みんなで植えて育てて、収穫して料理する保育園はとても素敵ですね。美味しい夏野菜カレーや焼き芋になるのが待ち遠しいです。

自分の畑も始めました。須木の若い仲間たちの協力があってこそ畑です。感謝。

一点線に沿って切り取ってください。(複製はかまいません。お便りはFAX、Eメールでも受け付けています。)

POST CARD

886-8501

小林市役所 企画政策課 広報こぼやし編集室 行

(広報こぼやしNo.111 2015.6月号)

お手数ですが52円切手をお貼り下さい

フリガナご氏名

(イニシャルまたはペンネームも記入ください)

ご住所

電話 ()-()-()

興味を持った①

コーナー②

3つ③

クイズの答

広報クイズ

問題：「小林市は〇〇の分別がっちり!!」【ヒント：2から探してください】

クイズの答・興味を持ったコーナー3つ・感想・住所・氏名・電話番号を明記して応募してください。今月は、図書カードを抽選で10人にプレゼント。

【締切】6月19日(金曜)

【当日消印有効】応募は一人1枚まで。5月号のクイズの答えは「予算」でした。抽選の結果、正解者の10人に景品を贈りました。

※プレゼントを提供くださる方も募集しています。

【宛先】〒886-8501 (住所不要) 小林市企画政策課広報 FAX: 25-1037 E-mail: info@city.kobayashi.lg.jp

人のうごき(小林市の人口)

人口 46,502人 (+106、-496)
 男 21,687人 (+84、-221)
 女 24,815人 (+22、-275)

世帯数 19,851世帯 (+81、+4)

平成27年5月1日現在現住人口 (前月比、前年同月比)

現住人口：国勢調査人口(平成22年10月1日現在に実際に居住している人口)を元に、その後の転入・転出、出生・死亡などを増減して算出する人口。

よもやまトーク

四季折々の花の名所「萩の茶屋」

このコーナーでは読者の皆さんからの便りや投稿をお待ちしています。ハガキ、FAX、Eメールなどふるってご参加ください。

最

近では、若い人たちが頑張っている、いろいろな面で努力して知られる様子を、広報を通して知ることができ、とても頼もしく、うれしく思っております。

(N・E 北西方)

イベントを中心になって企画・運営したり、精力的にまちおこしに参加する若者が増えてきています。そんな人々をたくさん紹介し、元気を発信していきます。

環霧島会議とは、霧島山を取り巻く宮崎・鹿児島両県の5市2町で構成され、県境を越えて連携し、地域活性化を図っています。

環霧島探訪

霧島を囲む私たちのふるさとには、「おいしい食べ物」「美しい景色」「個性豊かな人」など多くの魅力が溢れています。このコーナーでは、そういったそれぞれのまちなかにある「霧島に関係する魅力的な人やもの」を紹介していきます。



霧島市編

今回は霧島市にある霧島神水峡を紹介いたします。

神水峡は霧島神宮のすぐ近くにあり、霧島山が育んだ霧島川の清流が造り出した渓谷で、昔から地域のの人に親しまれてきました。昨年からは遊歩道や案内板の整備が行われ、3月15日に新たな観光名所としてオープンしました。全長は1.8kmで、ゆっくり歩いて約1時間。広々とした展望台をはじめ、白いカーテンとなつて流れ落ちる人工滝、渓谷に架かる橋からの眺めなど、自然を楽しみながらゆっくりと渓谷沿いを散策できます。

多くの生物や自然の植生を楽しめる神水峡は、1年を通してその姿を楽しむことができます。夏になると、切り立った渓谷に流れる清流が見る者に癒やしを与え、秋が深まると周辺の落葉樹が赤や黄色に鮮やかに色付きます。遊歩道沿いには霧島ジオパーク



コース上には、ルート案内のほか、火砕流の渓谷や溶岩流の柱状節理について学べる案内板もあり、霧島ジオパークへの関心を深めることができます。緑が深まるこれからの季節、深い渓谷を流れる清らかな水と、霧島山が造り出した自然の造形美に癒やされてみませんか。

● 霧島市観光課
TEL 0995・64・0895

ならではの見所もあります。展望台から対岸を望むダイナミックな岩盤は、788年に起きた御鉢の噴火による溶岩流が柱状に冷え固まって造り出された柱状節理です。

コース上には、ルート案内のほか、火砕流の渓谷や溶岩流の柱状節理について学べる案内板もあり、霧島ジオパークへの関心を深めることができます。緑が深まるこれからの季節、深い渓谷を流れる清らかな水と、霧島山が造り出した自然の造形美に癒やされてみませんか。

募集

登録統計調査員

国や県が行う統計調査で、あらかじめ登録し優先的に調査員として活動する登録調査員を募集します。

◆ 対象者

- 次の全てを満たす人
- ・ 満20歳以上の人
- ・ 責任をもって調査を遂行できる人
- ・ 調査で知り得たことの秘密を保持できる人
- ・ 警察、税の徴収関係者、選挙関係者、暴力団関係者でない人

◆ 登録方法

申込書と印鑑を、企画政策課まで持参ください。

◆ 申込書配布場所

- 本庁企画政策課、須木庁舎、野尻庁舎地域振興課
- ※市ホームページからもダウンロードできます

◆ 募集期間

随時

◆ その他

報酬の金額は、調査や受け持ち件数で異なります。また、調査員任命期間中の身分は、非常勤公務員となります。

● 問

企画政策課
TEL 23・0456

税務職員採用試験

人事院九州事務局と熊本国税局では、税務職員採用試験

講座・催し

勤労青少年ホーム講座 ピラティス講座

たっぷりの1時間、身体を動かしてみませんか。

◆ 日程 (全8回)

7月8日～8月26日
毎週水曜 20時～21時

◆ 負担金 1000円

※ヨガマット各自持参

◆ 定員 15人程度

◆ 申込締切 6月30日(火曜)

◆ 受付時間

男性料理教室

男性同士で料理を作りながら交流を図り、生きがいのある日々を過ごしませんか。

◆ 内容

調理実習「洋食」

※内容は変更になる場合があります

◆ 日時

6月19日(金曜) 10時～13時

◆ 場所

シルバードランド望峰の里

◆ 対象

市内在住のおおむね60歳以上の男性

◆ 費用 1000円

※教室当日はエプロン・三角巾・手拭タオル・腕カバー

◆ 申込締切

マスクなどを持参ください
◆ 定員 15人
※申込多数の場合は抽選
◆ 申込締切 6月16日(火曜)
◆ 申込方法
電話で申し込みください。
● 申・問
・シルバードランド望峰の里
TEL 27・1000

元気づくり教室

参加費無料・申込不要
介護予防の一環として太極拳と貯筋運動の教室を開催します。

◆ 日時

6月3日(水曜)、17日(水曜)

◆ 貯筋クラブ
6月11日(木曜)、25日(木曜)

◆ 場所
13時30分～15時30分

八幡原市民総合センター(県立小林商業高校跡地)

◆ 対象

65歳以上

● 問

小林市地域包括支援センター

TEL 25・0707

◆ 申込締切

◆ 受付時間

◆ 申込締切

◆ 受付時間

◆ 申込締切

◆ 受付時間

「パブリック・コメント結果」 4月6日～5月7日、「小林市新庁舎建設基本設計」(案)について意見を募集した結果、寄せられた意見は0件でした。

● 問：管財課 TEL 23・0000

第36回青少年交流 キャンプ

公益財団法人国際青少年研修協会では、「第36回青少年交流キャンプ」の参加者を募集します。

◆日程 8月3日(月曜)～6日(木曜)

◆場所 静岡県立朝霧野外活動センター

◆対象 小学3年～中学3年

◆定員 日本人80人、外国人20人

◆参加費 34000円

◆別途交通費がかかります

◆説明会(福岡会場) 6月14日(日曜) 15時30分～16時30分

◆日時 6月14日(日曜) 15時30分～16時30分

◆場所 エイムアテイン

◆申込締切 7月10日(金曜)

◆申・問・資料請求 公益財団法人 国際青少年研修協会

Tel 03・6417・9721

保健・福祉

平成27年度臨時福祉給付金

消費税率引き上げに伴い、所得の低い人への負担を軽減するため、対象者1人につき6千円が支給されます。

◆申請受付期間 6月15日(月曜)～12月15日(火曜)

◆申請受付場所 市役所 臨時福祉給付金対策室(売店裏)

◆対象 平成27年1月1日に市に住所があり、平成27年度の住民税が課税されていない人が対象となります。

◆その他 臨時福祉給付金の対象と思われる人に申請書を送付いたします。

◆福祉課 Tel 23・0111

◆臨時福祉給付金対策室

Tel 23・1273

傾聴(じょうずな話の聴き方) 研修会

心配事やストレスで気持ち落ち込んでいるときに、人に話を聞いてもらって元気を取り戻した経験はありませんか? 家庭や地域の中で、より良い人間関係を築きながら安心して生活できるように、傾聴(じょうずな話の聴き方)研修会を開催します。

◆日程 6月19日(金曜)、7月17日(金曜)、8月27日(木曜)

◆時間 13時30分～16時

◆場所 市保健センター

◆講師 ヘルプラインいのち 寺原 國子(産業カウンセラー)

◆対象 傾聴に関心のある人で、3回連続して参加できる方

◆費用 無料

◆申込締切 6月17日(水曜)

◆健康推進課 Tel 23・0323

愛のご寄付

平成27年4月末寄付 社会福祉事業寄付者(敬称略)

●忌明寄付 氏名(く)なられた方・年齢

大久津静盛(實次102)

山田利秋(キミエ101)

西口武平(静子94)

安楽隼子(光雄86)

袋井由美子(古賀恒夫83)

里岡卓一(千里86)

里岡健一郎(キミエ101)

八重尾藤夫(飯谷サギ98)

篠原文子(宅間ハツミ99)

山脇道枝(照義87)

東麓 寛正人(ノシ98)

中山民男(シヅミ77)

真方 橋本一三(千穂子63)

本町 秋吉正敏(ミツ97)

東麓 蘭田清美(尅俊80)

真方

池田正昭(ヨシエ92、トシ74)

南西方 田村ヨシエ(信男95)

真方 溝口芳子(実90)

真方 里岡ナリエ(久夫81)

真方 今重愛(雄二46)

堤 坂下五男(トシ91)

東方

●一般寄付

●第28回愛のチャリティシヨ「聡のおどり」より

日本古伝舞踊協会 会長 小波舞

●物品寄付

●菓子

●折口商店 代表折口雅信

●介護用品 蘭田清美

●介護用品 池田正昭

●冷蔵庫 井野実

●炊飯器 井野久義

●電子レンジ 四位達生

●介護用品 馬場イチ子

皆様のご芳志に厚くお礼を申し上げます

◎問 社会福祉協議会 Tel 23・3446

家族介護者の集い

小林市地域包括支援センターでは、介護をしている人の心身のストレス緩和と活力につなげるため、毎月第2土曜日に「家族介護者の集い」を開催しています。7月は次の内容で開催予定です。認知症の予防改善に効果のあるアロマテラピーは、香りを嗅ぐことで、楽しい記憶を引き出したり、元気になったり、リラックスする効果があります。アロマテラピー後、ランチをしながら茶話会も行います。

◆日時 7月11日(土曜) 11時～14時

◆場所 Sabori(赤松通り)

◆内容 アロマテラピーと茶話会

◆参加費 食事代のみ実費

◆アロマテラピーは無料

◆申込締切 7月6日(月曜)

◆申込方法 電話で申し込みください。

◆問 小林市地域包括支援センター Tel 25・0707

認知症あんしん生活実践塾

認知症の人の周辺症状を「軽くする」「無くす」ケアの方法を学び実践する講座を開催します。

◆日程(全6回) 7月4日(土曜)、8月6日(木曜)、9月4日(金曜)、10月1日(木曜)、11月5日(木曜)、12月12日(土曜)

◆時間 10時～16時

◆対象者 次のいずれかに該当し、全6回すべてに出席できる人

①市内在住で、現在ご家庭で認知症の人の介護をしている人

②市内在勤で、事業所内で認知症の人の介護をしている人

※7月4日は、公開講座となり、2回目以降参加できない人も申し込みます

◆定員 25人

◆7月4日の公開講座は定員200人

◆申込方法 電話で申し込みください。

◆申込締切 6月16日(火曜)

◆対象

認知症サポーターリーダー養成講座

認知症サポーター養成講座を受けた人で、地域での見守りや認知症を知らない人への啓発などを行う、「認知症サポーターリーダー」の養成講座を開催します。

◆日程 7月13日(月曜)、28日(火曜)、8月25日(火曜)、9月9日(水曜)、30日(水曜)、10月13日(火曜)

◆時間 14時～16時

◆7月13日のみ14時30分～16時30分

◆場所 野尻庁舎大会議室、中央公民館大集会室

◆6回講座の内3回ずつ開催予定

◆対象

◆受講料 無料

◆場所 中央公民館、小林市地域包括支援センター

バリウムによる胃がん検診の個別実施医療機関の変更

特定健診・がん検診希望調査でお知らせした胃がん検診の個別実施医療機関に変更がありました。

◆医療機関

宮崎医院 Tel 22・2841

園田病院 Tel 22・2221

押川病院 Tel 44・1005

渡辺医院 Tel 37・1109

堀胃腸科外科医院 Tel 23・3988

横内視鏡内科病院 Tel 22・2819

野尻中央病院 Tel 44・1141

産業保健研修会

働く人の健康を確保するため、事業場で産業保健活動に携わる産業医、保健師・看護師、衛生管理者をはじめ、事業者、人事労務担当者などを対象とした産業保健研修会を開催します。

◆開催日時 7月1日(水曜) 13時30分～15時30分

◆場所 文化会館2階会議室

◆受講料 無料

◆申込方法 宮崎産業保健総合支援センターホームページの研修申込フォームよりお申込みいただくか、電話で申し込みください。

◆問 宮崎産業保健総合支援センター Tel 0985・62・2511

子育て

6月は児童手当現況届の月です

「児童手当現況届」とは、6月以降の児童手当などを引き続き受ける要件を満たしているか確認するためのものです。現況届の提出がないと6月以降の児童手当が受けられないので、必ず提出してください。公務員は勤務先へ提出してください。該当する人には通知書などを送付します。

◆日程

6月15日(月曜)～26日(金曜) 8時30分～17時15分

◆受付場所

子育て支援課、須木庁舎住民生活課、野尻庁舎住民生活課

◆現況届に必要なもの

健康保険証(請求者のもの) 印鑑(認印で可)

※所得証明書や申出書などが必要になる場合があります。個別に案内いたします

◆提出先・問

子育て支援課
Tel. 23・1278

・須木庁舎住民生活課
Tel. 48・3132
・野尻庁舎住民生活課
Tel. 44・1100

子育て世帯臨時特例給付金

消費税率引上げに伴い、子育て世帯に対して、給付金を支給します。6月以降の児童手当の対象児童に対して支給されます。市から児童手当を支給されている人は、児童手当現況届と同時に手続きをすることができません。手続きがないと子育て世帯臨時特例給付金が支給されないので必ず手続きをしてください。

◆受付期間

6月15日(月曜)～12月15日(火曜)

◆受付場所

子育て支援課、須木庁舎住民生活課、野尻庁舎住民生活課

◆申請に必要なもの

子育て世帯臨時特例給付金申請書
印鑑(認印で可)

農業

農地・農業用施設災害の復旧事業

豪雨や台風などで農地(田・畑)や農業用施設(農道・排水路)などが被災した場合は、現地確認(立会)後に災害復旧事業として申請を行うことができます。

また、農業用施設は、日ご

ろからの維持管理が認められない場合は復旧することはありません。日常の草刈りや水路の泥上げなどの作業をするときは記録簿、写真(携帯電話カメラ可)の整理をしてください(災害復旧を申請するときに提出が必要です)。なお、復旧時に各農地と農業用

※その他添付書類などが必要になる場合があります。個別に案内します

◆提出先・問

子育て支援課
Tel. 23・1278

・須木庁舎住民生活課
Tel. 48・3132

・野尻庁舎住民生活課
Tel. 44・1100

・農業振興課
Tel. 23・0333

・須木庁舎地域整備課
Tel. 48・3131

・野尻庁舎地域整備課
Tel. 44・1100

施設の受益者による負担金が生じます。

※申請にあたっては被災規模および被災金額に規定があります

◆問

農業振興課
Tel. 23・0333

・須木庁舎地域整備課
Tel. 48・3131

・野尻庁舎地域整備課
Tel. 44・1100

◆変更申請の要件

農用地(青地)を除外するときは「農業振興地域の整備に関する法律」に基づき、具体的・緊急的な事業計画があり、法律に定められた要件を全て満たす場合に限りります。

◆その他

申請書用紙は、農業振興課・地域整備課(須木庁舎・野尻庁舎)にあります。

次回の申請受付は12月になります

不明な点は問い合わせください

◆申・問

農業振興課
Tel. 23・0333

・須木庁舎地域整備課
Tel. 48・3131

・野尻庁舎地域整備課
Tel. 44・1100

◆農業振興課

・須木庁舎地域整備課
Tel. 48・3131

・野尻庁舎地域整備課
Tel. 44・1100

空き家バンク登録 随時受付中

市では、移住希望者などに、登録された空き家情報を提供する「空き家バンク制度」を設けています。不動産会社に取引を依頼されていない売買・賃貸できる空き家を持っていて、空き家バンクへの登録を希望する人は、気軽に連絡ください。◆空き家の改修補助=空き家の改修など(賃貸借契約締結後)に対する補助制度もあります(上限40万円)。●問=市民協働課 Tel. 23・1148

案内

第10回全国手話検定試験

手話を勉強している人のコミュニケーション能力をレベルに合わせて認定する全国手話検定試験が実施されます。

◆試験会場

宮崎会場
10月10日(土曜)、11日(日) 曜日、10月17日(土曜)

◆申込期間

6月10日(水曜)～8月12日(水曜)

◆会場

試験会場の詳細は、受験票を発送する際に案内します。

◆対象 手話学習者

◆受験料

2160円～8640円

◆申込方法

インターネット (<http://www.com-sagano.com>)・パソコン・スマートフォン端末機・郵送。

◆申・問

※団体は郵送のみ
社会福祉法人 全国手話研修センター 全国手話検定試験事務局(京都市右京区)

ひきこもり・こころの健康相談

日々の生活の中でさまざまな生きづらさを抱え、心のバランスを失う人が増えていきます。不安やイライラが強い、気分が沈む、眠れないなど、気になることがあります。気軽に相談ください。

◆日程

6月23日(火曜)、7月28日(火曜)、8月25日(火曜)、9月8日(火曜)、10月27日(火曜)、11月10日(火曜)、12月22日(火曜)、平成28年1月26日(火曜)、2月23日(火曜)、3月8日(火曜)

◆場所 小林保健所

◆内容 専門の医師によるこころの健康相談

◆参加費 無料

◆申込方法

電話で申してください。

◆その他

保健師による「こころの健康相談」は随時実施しています。

※月曜(金曜) 8時30分～17時

嵯峨天龍寺広道町3・4
Tel. 075・871・9741

わかちあいの会(自死遺族のつどい)

「わかちあいの会」は自死で大切な人を亡くした遺族の人たちが安心して思いを分かち合える場です。ひとりで悩まず話してみてください。

◆日程

毎月第4木曜 13時～15時

◆場所 小林保健所

◆対象

大切な方を自死(自殺)で亡くされた人

◆内容

参加者同士の語り合い・分かち合い

◆参加費 無料

◆その他

名前、住所などは匿名でも構いません。話したくないことは話す必要はありません。つどいの中での話は、他では話しません。

◆申込方法 前日までに電話で申してください。

◆問・小林保健所
Tel. 23・3118

SUKI SUKI!! すくすく 投稿お待ちしております

掲載希望募集中です。3歳までのお子さんが対象。写真、氏名、ふりがな、性別、誕生日、保護者氏名、コメント(40字以内)を添えて送付ください。

やえおせいしゅう 八重尾 星咲くん 平成24年10月11日生

やえおゆうせい 小川 結星くん 平成26年12月31日生

やえおみゆ 八重尾 心優ちゃん 平成24年12月20日生

笑顔のかわいい星咲君。いつもお手伝いしてくれてありがとう♪食べて、遊んで大きくなってね!
父:雄太さん 母:千恵さん

まだ4ヶ月なのに大人びている結星くん。これからもニコニコ笑顔を皆に振りまいてね♡
父:拓也さん 母:結花さん

愛嬌たっぷりのおみゆちゃん♪食べるの大好き!!! これからも元気いっぱい育ててね!
母:里奈さん



■2次元コード 対応の携帯端末をお持ちの方は、こちらから小林市のメールアドレスにアクセスできます。

●納付・納税・年金 ほけん課 Tel 23-0116 税務課 Tel 23-0115 市民課 Tel 23-1112

種類	月日	場所	時間	備考
休日納付・納税相談窓口	6月21日(日)	ほけん課・税務課窓口	8:30~17:15	※第3日曜日
年金移動相談 ※要予約	6月18日(木)	本庁4階大会議室	10:00~15:00	予約:都城年金事務所

都城年金事務所 Tel 0986-23-2571

その他の行事・イベント

「二原遺跡公園公開日」

6月21日(日)
9:30~11:30

[場] 二原遺跡公園



税・保険料の納付期限

※納期限は6月30日(火)です。

市県民税(1期)
国民健康保険税・介護保険料(2期)

農地移動申請

場所 農業委員会事務局
時間 8:30~17:15
受付開始日 6月9日(火)
受付締切日 6月15日(月)

これは何ごみ? 答え

置時計、掛け時計、腕時計などの時計類はリサイクル品です。『小型家電』のコンテナに入れてください。

●人権・行政・なやみごと相談 市民課 Tel 23-1141

月日	曜日	種類	会場	時間
6	16 火	人権・行政・なやみごと	本庁1階相談室	10:00~15:00
	23 火	人権・なやみごと	本庁1階相談室	
7	2 木	人権・行政・なやみごと	野尻町保健福祉センター	10:00~15:00
	7 火	人権・行政・なやみごと	須木総合ふるさとセンター	

●わいわいクラブ・ハッスル教室

ハッスル教室は、介護予防・認知症予防などを目的とした軽体操を行います。わいわいクラブは、介護予防講座などを実施しながらいきいきサロンの立ち上げに向けた支援を行います。

種類	月日	会場	時間	問い合わせ先
わいわいクラブ	6月16日(火)	大王公民館	10:00~	第1在宅介護支援センター(ひなもり園)
ハッスル教室	6月17日(水)	堤団地集会場	10:00~	Tel 22-8866
わいわいクラブ	6月24日(水)	北西一区石塚公民館	10:00~	第2在宅介護支援センター(望峰の里)
わいわいクラブ	7月8日(水)	北西一区石塚公民館	10:00~	Tel 27-2552
わいわいクラブ	6月3日(水)	平川地区コミュニティセンター	10:00~	第3在宅介護支援センター(陽光の里)
ハッスル教室	7月1日(水)	スマイル館	10:00~	Tel 23-5667
ハッスル教室	6月18日(木)	心愛公民館	10:00~	野尻在宅介護支援センター(社会福祉協議会野尻支所)
わいわいクラブ	6月18日(木)	岩戸公民館	13:30~	Tel 44-1206
ハッスル教室	6月24日(水)	上九瀬公民館	10:00~	須木在宅介護支援センター(美穂の里)
				Tel 48-3696

こころの電話相談

ひとりで悩まないで! 誰かに話してみませんか?

毎週月曜日 20:00~22:00 電話番号は **27-1850**

●わかちあいの会(自死遺族のつどい) 小林保健所 Tel 23-3118

月日	会場	時間
6月25日(木)	小林保健所	13:00~15:00

リサイクル日程

生活環境課 Tel 23-8122
小林市清掃工場 Tel 24-0959
須木住民生活課 Tel 48-3132
野尻住民生活課 Tel 44-1100

区・組	6月	7月
水流迫、東方1・2	2	1
真方1・2・3	1	2
南西2・3、通町	3	3
南西1の西、南西4本町、新生町	4	6
南西1の東、種子田	5	7
北西1・3、緑町	9	8
北西2、坂元	10	10
西町1・2・3南島田	8	9
仲町、永田町、後川内	11	13
細野2・3、南真方	12	14
細野1、南真方西	15	15
南真方東、上町、上町西	16	16
上町中、上町東、上町北	17	28
西堤、南堤	25	29
北堤	30	30
野尻地区(第3日曜)	21	19
須木地区(第4日曜)	28	26

今月の **これは何ごみ?**



「時計類」

答えは左のページ。

すこやかカレンダー 健康推進課 Tel 23-0323

●育児・親子健康日程

種類	月日	会場	時間
妊婦健康相談	毎週月曜(祝日除く)	小林市保健センター	9:00~11:45
赤ちゃん健診	7月2日(木)		12:45~13:15
	7月3日(金)		
1歳6か月児健診	6月11日(木)		受付
	7月9日(木)		
3歳児健診	6月12日(金)		

●ここにこ運動教室(13:30~15:30)

場所	6月	7月
須木総合ふるさとセンター	15日(月)、22日(月)、29日(月)	6日(月)
野尻町保健福祉センター	16日(火)、23日(火)、30日(火)	7日(火)

●健康相談 健康推進課 Tel 23-0323

月日	曜日	種類	会場	時間
6	11 木	まちかど健康相談室	トライアル	13:30~15:30
	18 木		神の郷温泉	13:30~15:30
	25 木		市役所	13:30~15:30
7	2 木		サンキュー	13:30~15:30
	6 月		かじかの湯	13:00~15:00

日曜祝日在宅当番医(原則として9時から17時)

月日	曜日	在宅医	電話番号
6	14 日	小林泌尿器科クリニック	25-0505
		押川病院	44-1005
6	21 日	整形外科前原病院	23-1711
		よしむら循環器内科クリニック	27-3339
6	28 日	小林保養院	22-2836
		二口子供医院	22-5885
7	5 日	池田病院	23-3535
		野尻中央病院	44-1141

※変更になる場合もありますので、各医療機関にご確認ください。

取材現場から

Citizen's Smile みんなの笑顔



市役所でこのぼりをあげました



中央保育所の園児の皆さん

薫風杯がんばりました！



鳥田町剣道スポーツ少年団の皆さん

ガールスカウトに入団しました！いろんなことに挑戦します！



脇屋敷 春陽さん、上山 結愛さん

こすも〜にき

画：友安よーいち

第15話「こすも〜能登へ行く」

【作者コメント】父が本格的なビニールハウスでの野菜栽培にハマっているらしいです。夏野菜の時期がきますね。

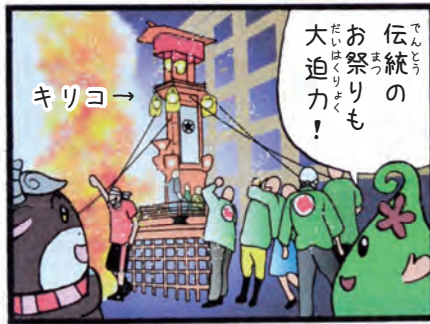

D.S. あとがき

postscript

有機農業に取り組み掘

さんを取材。プランター菜園しか経験のない私にとつて、その農法は驚きの連続。アブラムシの天敵テントウムシを引き寄せる話など、自然を生かす知恵をワクワクしながら聞きました。天気ぐずれやすく、雑草が増えるこれからの時期は、有機農家の繁忙期。堀さんのきれいな畑を眺めながら、自宅の庭の草が目には浮かびました。「T」

今 月号の特集は「リサイクル」。小林堆肥

センターを種ざし、生ごみが堆肥に代わる過程を見学しました。基本は自然発酵。時間をかけて、肥料へと変えていくそうです。完成後の土を、触ってみましたが生ごみだったことが信じられないほど。捨てるものから、こんなにいいものができるならリサイクルしないのってすごくもったいないことだと思いました。「葵」

広報こばやし 6月号

JUN.2015 No. 0111

編集発行／小林市総合政策部企画政策課

〒886-8501 小林市瀬野 300 番地

TEL 0984-23-0456 FAX 0984-25-1037

ホームページ <http://www.city.kobayashi.lg.jp>

メールアドレス info@city.kobayashi.lg.jp



小林市は「核兵器廃絶・平和都市」 「人権擁護都市」 「地域医療・健康都市」 小林市」を宣言しています。