

KOBAYASHI

8

No.209

灯籠がやさしく照らす

夏のひととき



市公式 LINE 友だち募集中♪

QRコードを読み取り、「追加」ボタンを押して登録完了です。登録後、ホームボタンから簡単な受信設定をすることで、あなたが必要な情報だけを受け取ることができます！



市政の動きトピックス

小林地区遊技業組合と協定締結
大規模災害時などに
駐車場の一部やトイレを提供



7月13日、小林地区遊技業組合（岩下正臣組合長）と西諸3市町は「災害時等での施設利用の協力に関する協定」を締結しました。大規模災害時に同組合加入店舗の駐車場の一部やトイレを提供いただくことで、やむを得ない事情で車中避難をする人の安全を確保することが目的。岩下組合長は「災害時に自宅にいたことが不安になったら、近くの店舗を活用してほしい」と話していました。

企業版ふるさと納税
(株)サザンクロスシステムズ
教育環境の充実を目的に寄付



7月18日、株式会社サザンクロスシステムズ（永田英一郎代表取締役社長）が、市へ100万円を寄付しました。本市出身の永田社長の意向で、寄付金は市内小中学校のICT環境の充実に活用予定です。寄付贈呈式で永田社長は「どういった仕事にもITは必要なので、小・中学生の時からITに触れて知識を高めてほしい」とあいさつ。同社とは連携協定も締結しており、昨年度から業務の効率化にも取り組んでいます。

日本の優れた指導技術を必要とする人々に伝えたい



JICA海外協力隊
戸高 将 さん (63歳)

JICA（独立行政法人国際協力機構）海外協力隊は、開発途上国の国づくりに貢献できる人材を海外に派遣、現地の人々とともに生活し、同じ目線で途上国の課題解決に貢献する制度だ。今年8月から2年間、海外協力隊として南太平洋に位置するパプアニューギニアに派遣される元小学校教諭の戸高 将さん（現在住）に話を聞いた。

「パプアニューギニアの人たちに、自分が持っている技術を伝えたい」と話すのは、元小学校教諭で、JICA海外協力隊として8月からパプアニューギニアに赴任する戸高将さん。高校時代、社会科の授業で開発途上国支援に興味を持った戸高さん。偶然目にした協力隊募集のポスターでアフリカで活躍する隊員の姿に心を奪われた。「このポスターとの出会いで、途上国の人々のために力を尽くしたいと心が決まりました。」大学時代に協力隊に応募するも、家庭の事情などで一度は断念。しかし、毎年募集要項を取り寄せるなど、その想いをもち続けてきた。

転機は、次男の光さんにアジアの中学・高校で日本語の授業の補助や日本文化の紹介を行う「日本語パートナーズ」制度を勧められたこと。戸高さんは定年より1年早く小学校を退職して応募。令和元年8月から7か月間ベトナムで活動した。戸高さんが現地の教育現場で感じたのは、日本の教員の指導技術の高さ。勉強だけでなく交通安全や道徳など幅広く教えることが日本社会の基礎を作っていると感じ、自身も「その一翼を担ってきた」と教員生活の意味を振り返ることができた。同時に「自分の指導技術を必要とする国の人々に伝えたい」と強く感じ、40年来の夢である協力隊へ応募。パプアニューギニアへの派遣が決まった。現地では、子どもたちに理科や算数を教えるほか、教員の指導力向上にも取り組む予定だ。教材などの不足が予想されるが、「自分の本当の力が試される」と意気込む。

小林小学校で教え子たちと。教員生活の多くを市内の小学校で過ごした戸高さん。同僚や友人、保護者から教師として育ててもらったと振り返る



ベトナムでの教育活動を経て、これまでの仕事の意味に気付くことができた戸高さん。現職の先生たちにも、海外で教えるを経験してほしいと話す



今月の表紙
3年ぶりに開催された東麓六月灯まつり



表紙は、野尻小学校で開催された「東麓六月灯まつり」の様子です。会場を彩ったのはカラフルなイラストなどが描かれた約110個の灯籠。同校の児童が絵を描き、地域住民約40人が一つひとつ丁寧に貼り付けて制作しました。（関連記事は13頁）

～改定の内容～

現行の金額から平均で**29%**の増加となります

1カ月の新料金表(税抜き)

区分	口径	現行料金	改定料金	差額
基本料金	φ 13mm	750 円	970 円	+220 円
	φ 20mm	1,190 円	1,540 円	+350 円
	φ 25mm	1,630 円	2,110 円	+480 円
従量料金 1 m ³ あたり	一般用	120 円	155 円	+35 円

基本料金とは

利用の目的や水道メーターの口径の大きさごとに設定された料金。なお、基本料金には使用水量 8 m³*までの料金を含んでいます。

*1人暮らしの一般的な水道使用量

従量料金とは

使用した水の量に応じて支払う料金。小林市の場合、8 m³ (基本料金) を超えた水量に対して 1 m³あたり 155 円になります。

一般家庭で実際どれくらい負担が増えるの？

【計算式】

水道料金 = {基本料金 + 従量料金 × (使用水量 - 8 m³)} + 消費税等

水道料金 = {970 円 + 155 円 × (20 m³ - 8 m³)} + 283 円 = 3,113 円

水道メーター口径 13mm*¹ で月 20 m³*² 使用した場合の水道料金計算

※1. 市内の9割以上がこの口径を使用

※2. 1世帯あたりの一般的な水道使用量

現在の金額
(9月検針分まで)

2,409 円

同条件の水道料金
全国平均額※は

約 3,300 円

※厚労省 2023 年発刊
「いま知りたい水道」より

改定後の金額
(10月検針分から)

3,113 円



※水道メーターの口径が φ 25mm を超える場合の新料金や、新水道料金の早見表など、詳細は市ホームページをご確認ください↓

料金改定の効果

今回の改定で、老朽化が進んだ水道施設の更新や、近年激甚化している災害に備えるための耐震化などを行う財源が確保されます。

また、昨年9月の台風14号では、配水池に水を送るポンプが停電で動かなくなり、広域的な断水が発生しました。非常時に同様の事態に陥らないよう、非常用電源の拡充など、停電対策の充実も図ります。

私たちの生活に欠かすことのできない水道水。安心・安全な水道水の安定供給のため、市はこれからも、水道施設の計画的な更新や水道事業の安定した運営に取り組んでいきます。

今回の改定で皆さまには負担をおかけすることとなりますが、ご理解とご協力をお願いします。



水道料金を 改定します

安心・安全な水道水を提供し続けるため
令和5年9月使用分(10月検針分)から

なぜ水道料金を改定するの？

全国的に見ても安価な小林市の水道料金。集められた水道料金は、私たちに綺麗な水道水を届けるための施設の維持管理費や更新費用などに使われています。しかし、近年の人口減少や節水技術の向上などで水道水の使用量は減少。それに伴い、水道料金収入も年々減少傾向にあります。小林市でもこれらの影響

は大きく、令和2年度から3年間、市の水道事業決算は赤字となっています。今後も収入の減少が見込まれる中、昭和30年代後半から拡張が進んだ市の水道施設や管路は、本格的な更新時期を迎えます。こうした厳しい状況を受け、令和4年11月7日に小林市水道事業経営審議会から「給水人口の減少に伴い、水道料金収入が減少する中、持続可能な水道事業経営を確立するためには、料

金の改定が必要である」との答申がありました。答申の内容を踏まえ、市は今後も安心・安全な水道水を安定して届けるためには、水道料金の改定が必要であると判断しました。そして、令和5年3月に行われた市議会でも水道料金改定議案の議決を得て、今年9月使用分(10月検針分)から改定することとなりました。

※下水道料金の変更はありません

市内の水道設備の多くは高度成長期に整備。施設の延命化などで更新費用の低減を図っているものの、施設更新需要は年々増加傾向にあります



市は、令和5年9月(10月検針分)から、水道料金の引き上げを行います。

なぜ料金が変わるのか、各家庭でどの程度負担が増えるのかなど、私たちの生活に欠かせない水道の料金改定についてお知らせします。

●問=上下水道課 Tel 23 - 0321

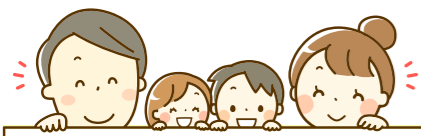

にしもろ基幹相談支援センターの主な役割

地域の障がい福祉相談支援の中核的な機能を有するにしもろ基幹相談支援センター。その地域における役割について紹介します。

権利擁護、虐待防止

障がいのある人などに判断能力の低下がみられる場合は本人や家族、親族に日常生活自立支援事業や成年後見人制度について説明し、関係機関との連携を図ります。



緊急時の受け入れ態勢の確保

緊急時に、受け入れ可能な施設（空き状況、受け入れ要件、特徴など）の事前把握に努め、各事業所に協力を依頼します。



障がいのある人などの相談窓口

生活上の困りごとや心配ごとなど、関係機関と連携を図り、さまざまな支援を組み合わせることで解決に向けて一緒に考えます。



施設・病院から地域へ移行

地域での生活を望む長期入院患者や入所者の希望を実現できるよう、支援体制確保にむけて普及啓発活動などを行います。

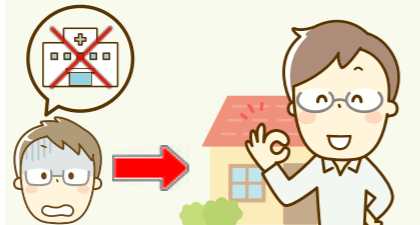

地域の相談支援体制の強化

地域の相談支援事業所間での情報交換や事例検討などを通して、相談支援専門員の技術向上を図ります。また、研修会等の企画などを行います。

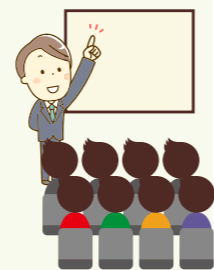

障がいのある人やその家族の総合相談窓口 にしもろ基幹相談支援センター

令和3年10月に開設された「にしもろ基幹相談支援センター」をご存じですか。地域の障がい福祉の相談・支援の中核的な役割を担う、同センターの取り組みを紹介します。

●問＝福祉課 23-0111

にしもろ基幹相談支援センターは、障がいのある人や、その家族が住み慣れた地域で安心して生活できるように、各種相談や情報提供、関係機関との連携など、総合的な支援を行う相談窓口として、令和3年10月1日に開設されました。

近年、障がいや福祉のニーズが多様化、複雑化し、障がいのある人を支えるサービスの選択は難しくなってきました。

そのような背景から、障がいのある人などの相談支援の強化を図ることなどを目指し、基幹相談支援センターの設置が全国的に進んでいきます。

にしもろ基幹相談支援センターが設置されたことで、障がいのある人や、その家族が、専門的な知識を持たなくても、自分たちの状況に最も合致した支援サービスに辿り着きやすい環境づくりが進みました。

アクセス情報



- ◆住所 小林市堤 108-1 八幡原市民総合センター内
- ◆相談日 月曜～金曜（8時30分～17時15分）
- 相談・問い合わせ先 ※土日祝日は電話で対応
- ☎ 22 - 2373 FAX 22 - 2358
- 📧 info@n-kikansoudan.net
- ※相談は窓口のほか、自宅訪問や電話、メールでも受け付けます



ホームページ

interview ～センター長に話を聴きました～

足を運びやすく相談しやすいセンターに

にしもろ基幹相談支援センターは、障がいのある方やその家族の困りごとや心配ごとなどの相談ができる、地域の障がい福祉の総合相談窓口です。「障がい福祉サービスを利用したいけど、どういった支援があるのか分からない」といった悩みや「障がいがある家族に対してどう接したらよいか分からない」など、どういった悩みでも解決に向け一緒に考えますので、まずは気軽に相談してみませんか。

困りごとや心配ごとについて、いろいろな人が足を運びやすく、相談しやすいセンターを目指しています。

にしもろ基幹相談支援センター
おのた やすひろ
大田 泰弘 センター長



こういった時には基幹相談支援センターに相談を！

どのような支援が必要か一緒に考えていきます

障がいのある家族に対してどう接したらよいか分からない	子どもの健診で発達の遅れを指摘されたけど、どうすればいいの？	福祉サービスを利用したいけど、どういった支援があるか分からない。どうすればいいの？	障がいのある人の支援をしているけど、これでいいのかどうか分からなくて不安
障がいのある家族が退院して自宅に戻ってくるけど、どんな支援が受けられるの？	自分が急に入院しなければならなくなったが、障がいのある子が1人になってしまう。どうすればいいの？	自宅訪問や西諸管内の巡回相談も	

自宅訪問や西諸管内の巡回相談も

にしもろ基幹相談支援センターでは、毎月相談日を設けて西諸管内の巡回相談も行っています。巡回日に相談のスケジュールが合わない場合などは、自宅訪問などの対応も可能です。まずは気軽に、電話やメールなどで問い合わせください。



Photo Report 5年ぶりの開催

令和5年度 小林市 消防操法訓練大会

団員総勢496人が
訓練の成果を披露

7月2日、小林市消防操
法訓練大会を開催しました。
消防団員総勢496人が
参加し、地域で火災が発生
した際に迅速な対応をとる
訓練として操法競技を実施。
団員は、約2ヶ月に渡り、
朝夕の訓練を重ねてきまし
た。本番では、指揮者の号
令のもと、統率のとれた動
きで火点に放水し、訓練の
成果を発揮しました。

〔以下、結果（1位〜3位）〕
ポンプ自動車部の優勝：第
1分団第5部（真方地区等）
第2位：第10分団第6部（三
ヶ野山地区）第3位：第1
分団第4部（上町地区等）
小型ポンプ部の優勝：第7
分団第5部（奈佐木地区）
第2位：第3分団第10部（西
小林地区）第3位：第7分
団第7部（内山地区）
小型ポンプ積載車の優勝
：第2分団第12部（水流迫
地区）第2位：第3分団第
11部（西小林地区等）第3
位：第6分団第4部（麓地
区）



アマチュア無線で災害時の情報収集 小林アマチュア無線クラブと協定締結



松ヶ野会長は「近年災害が頻発化していることもあり、普段から利用している無線を活かして何か協力できないかと考えていました」と話しました

7月6日、市と小林アマチュア無線クラブ（松ヶ野安博会長）が災害時の情報収集などについての協定を締結しました。これは、災害でアマチュア無線以外の通信が使用できなくなった場合に、被害が発生した場所や状況、住民の避難状況や安否確認などの情報を収集することで、災害の早期復旧につなげるため締結されたものです。

郷土芸能を次世代へ「兵児踊り」

6月29日、小林小学校で真方一区兵児踊り保存会を講師に迎え、兵児踊りの歴史を学ぶ授業が開催されました。同会では、郷土芸能に触れ、継承してもらうことを目的に、例年小林小4年生を対象に指導しており、児童はその成果を運動会で披露しています。



地域のつながりで非行や犯罪を防止

7月3日、第73回社会を明るくする運動の内閣総理大臣メッセージ伝達式が行われました。小林地区保護司会川畑静子会長が「再犯防止には地域の理解や協力が重要」と市長へメッセージを伝達。非行や犯罪防止には、地域の連携が重要であることを確認しました。



読み聞かせで豊かな心を育む 西小林小学校で体験会を実施

6月30日、読書を通じて子どもたちに豊かな心を育ててもらおうと、西小林小で読み聞かせの体験会が行われました。参観日にあわせて家庭教育学級の一環として開催され、1・2年生の児童・保護者約100人が参加。講師の坂下実千代さん・篠原直美さんの読み聞かせを体験後、家族ごとに分かれて絵本の読み聞かせに挑戦しました。



読み聞かせに挑戦した松田典雄さんは「普段は妻が読み聞かせをするので今回が初挑戦。子どもの反応がよく、おもしろかった」と話していました

アグリトレーニングセンター第5期生入講

6月28日、アグリトレーニングセンター第5期生入講式がありました。センターは、経営感覚に優れた担い手の確保や地域農業活性化を目的に令和元年に設置。研修生の間寛人さん・由香里さんは、きゅうりの栽培管理や農業経営を学び、新規就農を目指します。写真前列中央：中間寛人さん、前列右から4人目：中間由香里さん



小林税務署から市へ感謝状

6月29日、小林税務署から市に感謝状が贈呈されました。職員の意識改革や業務改善に取り組んだことで、市が受け付けた確定申告を税務署に専用回線で提出する「データ引継」の利用率が大幅に上昇し、行政の効率化が推進されたことが評価されました。

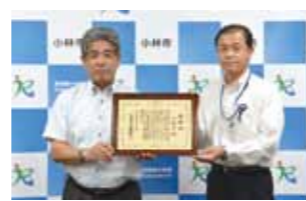

柔道・Jクラブ 南煌人さん 個人・団体戦で九州大会に挑む



団体戦にも宮崎県代表として出場する南さんは「良い結果が出るよう頑張りますので応援よろしくお願いします」と意気込みました

6月26日、Jクラブの南煌人さん（小林小6年）が柔道競技での九州大会出場を市長に報告しました。南さんは4月に開催された第43回宮崎県少年柔道各学年体重別選手権大会の小学6年生の部軽量級で見事優勝。7月1日と2日に長崎県で行われる第41回九州少年柔道大会への出場を勝ち取りました。

「つどいの場ふるさとセンター」初開催

6月24日、須木総合ふるさとセンターで「つどいの場」がありました。子どもから高齢者までさまざまな年代の交流の場にしようと、社会福祉協議会須木支所が初めて企画。子ども食堂や地場製品の販売、子どもの遊び場などが設けられ、賑わいました。



田んぼで熱戦！泥んこバレー大会

6月25日、東方高山地区で泥んこバレー大会（高山やろう会主催）が開催されました。地域活性化や住民同士の交流を目的に開催されたもので、開催は4年ぶり。当日は10チーム約50人が白熱した戦いを繰り広げ、大きな歓声や笑い声が上っていました。



野尻中学校でパラスポーツ体験会 ボッチャや卓球バレーを体験

6月22日、共生社会について考えてもらおうと、野尻中でパラスポーツ体験会が行われました。障がい者活動支援団体の小林市あかつき福祉協会（早田孝信会長）の協力で開催され、3年生50人が参加。ボールを投げて白いボールまでの距離を競う「ボッチャ」とバレーボールのように卓球玉を打ち返して競う「卓球バレー」を体験しました。



生徒は昨年度もボッチャを体験。西畑晴空さんは「ボールを強く投げすぎたりして難しかったが、去年より上手くできた。またやりたい」と喜んでいました

大部菌智子さんに教育委員を委嘱

6月16日付けで、大部菌智子さんが教育委員に委嘱されました。教育委員は、市の教育に関する方針や重要事項の決定を行っています。大部菌さんは平成19年から教育委員を務めており、今回の任期は令和9年6月までの4年間になります。



PR大使の海蔵亮太さんが表敬訪問

6月22日、こばやしPR大使で歌手の海蔵亮太さんが市長を表敬訪問しました。父が本市出身という縁から令和元年に大使に就任した海蔵さん。「コロナ禍で小林に来られなかったが来られてうれしい。小林のためにも、多くの人に歌を届けていきたい」と話していました。



無病息災や五穀豊穡を祈る伝統行事 霧島岑神社と野尻小学校で「六月灯」まつりを開催



【霧島岑神社】Photo1 灯籠で彩られた参道 2獅子舞 3多数の来場者で熱気に包まれる境内【野尻小学校】4野尻エイサー隊東風 5ステージイベントを楽しむ来場者 6家族連れでにぎわう屋台

7月15日、霧島岑神社と野尻小学校で「六月灯」が行われました。六月灯は、旧薩摩藩領に伝わる無病息災や五穀豊穡を祈る夏祭り。霧島岑神社の「六月燈まつり」では、昨年規模を縮小して開催したものを、コロナ禍前の規模に戻して開催。地元小中学生や園児が作った100個の灯籠で参道が幻想的に彩られ、来場者は巫女の舞や獅子舞、太

鼓や屋台などを楽しみました。野尻小で行われた「東麓六月灯まつり」では、小学生や地域住民が作成した約110個の灯籠で会場の体育館までの渡り廊下を装飾。会場内は、地元保育園児によるこども神輿や、歌や踊りなどのステージイベントで盛り上がったほか、会場外にはさまざまな屋台が出店され、多くの来場者でにぎわっていました。

行政に対する相談は行政相談委員へ

行政相談員として、池上宗市さんが総務大臣から委嘱されました。行政相談委員は、住民と行政のパイプ役として、役所の仕事や行政サービス、手続きなどに関する相談を受け付け、相談者への助言や関係行政機関に対する改善の申し入れなどを行います。



人権擁護委員2人が委嘱されました

人権擁護委員として、権原えい子さん(写真)、横光子さん(写真)が法務大臣から委嘱されました。毎月「人権・行政・なやみごと相談」を開催していますので、気軽に相談ください。今月の相談日は17日、「くらし」のページを確認ください。



秀峰高校ハンド部高橋孝太郎さん 日本代表として日韓中交流大会出場



高橋さんは「日本代表としての自覚を持ち、自分の持ち味をしっかりと発揮できるようがんばりたいです」と意気込みを話しました

高橋孝太郎さん(小林秀峰高校3年)が東アジア諸国とのスポーツ交流や各国のジュニア層の競技力向上のため開催される日・韓・中ジュニアハンドボール交流大会に出場します。高橋さんは4月に行われた選手選考会で60人以上いる候補選手の中から14人の日本代表として選出。大会は8月24日～29日にかけて和歌山県で開催されます。

みんなで川をきれいにしよう 東方小児童と保護者が環境保全活動



参加した東方小4年白ヶ澤朝陽さんは「川が綺麗になってよかった。ウナギはニョルニョルして掘みづらかったです」と話しました

7月15日、東方小学校主催で三之宮峡周辺の河川清掃活動とウナギの放流が行われました。これは、児童や保護者に身近にある河川への関心を高め、河川環境の保全・再生について考えてもらおうと同校と小林高原野尻漁業協同組合が協力し毎年開催しているもの。当日は東方小児童や保護者ら約70人が環境保全活動に取り組みました。

剣道・小林伝志館 団体戦で全国大会に挑む

7月18日、日本武道館で7月27日と28日に開催される、第57回全国道場少年剣道大会(小学生の部)に出場する小林伝志館の選手が市長を表敬訪問しました。同館は、5月27日に宮崎市で行われた第38回宮崎県少年剣道錬成大会において、団体の部で勝ち上がり、全国大会への出場権を勝ち取りました。



団体戦大将の三松小6年植竹奈々さんは「周りは男の子でみんな強いが自分も強い。胸を張って出場し優勝を目指します」と力強く抱負を語りました

食の大切さやふるさとの良さ学ぶ 小林中学校1年生が農業体験

7月6日、小林中の1年生が、北きりしま田舎物語推進協議会の協力農家宅で農業体験を行いました。体験は、食の大切さやふるさとの良さを学んでもらおうと市の食育実践推進事業を使って3年前から実施。野尻地区「畑の宿づのかんぼ(大角恭代さん)」では、6人の生徒がピーマンやナスなどの収穫や梅干しの仕込み作業を体験しました。



農業体験に参加した川田琳風さんは「梅干しの仕込みは初めて。シソを採み込むと赤い色が出てくるのが面白かった」と話していました

三松地区のお祭り「ナイトイン三松」 4年ぶり開催で学校と地域が一体に



当日は、せんぐまきや大抽選会といったステージイベントをはじめ、食べ物や射的の屋台など、地域の子どもから大人まで、幅広い年代が楽しみました

7月8日、三松小学校でナイトイン三松が開催されました。三松小PTAが児童や保護者、地域、学校をつなぎ、学校への愛着を育てることを目的に例年開催しているもので、今回、地域のお祭りとしての定着化を目指し、チームみまつ協働体と連携し開催。当日は三松地区以外からの来場者も多く、1500人を超える大盛況となりました。

募集

小林市病院企業職員採用試験

試験は次の区分のいずれか一つのみ受験できます

- ◆試験日程
 - ▼一次試験 9月17日(日曜)
 - ▼二次試験 10月15日(日曜)
- ◆試験会場 市立病院会議室
- ◆試験区分(採用予定)
 - ▼看護師(10人程度)
- ◆看護師(10人程度)
 - 昭和59年4月2日以降に生まれた人で、34歳までに免許を取得した人
- ◆薬剤師(若干名)
 - 昭和53年4月2日以降に生まれた人
- ◆臨床工学技士(若干名)
 - 平成5年4月2日以降に生まれた人
- ◆事務職A(大卒程度・若干名)
 - ※いずれも、免許を持っているまたは令和5年度試験で免許取得見込み。ただし看護師は、平成2年4月2日以降に生まれ令和5年度試験で免許取得見込みが対象
- ◆事務職B(高卒程度・若干名)
 - 平成14年4月2日～平成18年4月1日までに生まれた人
 - ※二次試験は事務職A・Bが対象

須木生涯学習講座 レザークラフト講座

- ◆日時(各火曜)
 - 9月26日、10月10日
 - 13時30分～15時30分
- ◆場所
 - 中央公民館または須木総合ふるさとセンター
- ◆内容
 - 皮でパスケースやコインケース、スマホケース作り
- ◆参加費
 - 無料(別途材料費必要)
- ◆定員
 - 12人
- ◆申込方法
 - ※申込多数の場合は抽選
 - ◆申込締切 9月12日(火曜)
 - ◆対象 市内在住・在勤の人
 - ◆申込方法
 - 窓口で直接申し込むか、電話で申し込みください。
 - ◆その他
 - 締切を過ぎても定員に空きがある場合は受け付けます。
 - ◆申・問・中央公民館
 - Tel. 22・3482

JAXA指導者「こよね」宇宙の教室

身近な道具を使って宇宙と

市民表彰候補者の推薦を受け付けます

本市の振興発展・市民生活向上などに多年尽力し、功績が顕著な方々を表彰します。

- ◆日時 8月17日(木曜)
 - 13時30分～15時
 - 8月18日(金曜)
 - 10時30分～12時
- ◆講師
 - 一般社団法人宇宙カルチャー推進協会理事 和田直樹氏
- ◆場所
 - TENAMU交流スペース
- ◆対象
 - 市内在住・在勤の人
- ◆定員
 - 30人
- ◆費用
 - 無料
- ◆申込方法
 - 窓口で直接申し込むか、電話で申し込みください。
- ◆申・問
 - TENAMU交流スペース
 - Tel. 22・1076

健康づくりウォーキング開催

9月10日(日曜) 9時～11時

講座・催し

- ◆日時 9月10日(日曜) 9時～11時
- ◆健康づくりウォーキング開催

児童扶養手当等現況届の届け出を忘れずに

8月は「児童扶養手当」と「ひとり親家庭医療費助成」の現況届の届出期間です。手続きがなかった場合、11月以降の手当の支給や医療費助成が受けられなくなります。

案内

8月は「児童扶養手当」と「ひとり親家庭医療費助成」の現況届の届出期間です。手続きがなかった場合、11月以降の手当の支給や医療費助成が受けられなくなります。

栗の渋皮煮作り講座

ひなもり台周辺のウォーキング、植物の観察

- ◆日時 9月21日(木曜) 13時30分～15時30分
- ◆場所 野尻町保健福祉センター
- ◆参加費 無料(別途材料費必要)
- ◆定員 12人
- ◆申込締切 9月7日(木曜)
- ◆対象 市内在住・在勤の人
- ◆申込方法
 - 窓口で直接申し込むか、電話で申し込みください。
- ◆申・問
 - 中央公民館
 - Tel. 22・3482

水道の量水器(メーター)の交換について

毎年、市の水道を利用する施設(住居など)の量水器を順次交換しています。作業前にお声掛けしますが、不在の場合でもやむを得ず作業することがあります。その際は、交換済のお知らせを投函します。ご理解・ご協力をお願いします。

- ◆交換業者
 - 小林地区 小林地区管工事協同組合
 - 野尻地区 野尻町管水道工事業協同組合
 - 須木地区 有限会社中園水道
- ◆問
 - 上下水道課
 - Tel. 23-0321



集中受付期間

8月9日(水曜) 8時30分～18時

- ◆日時 8月9日(水曜) 8時30分～18時
- ◆場所
 - 市役所本庁2階会議室1
- ◆問
 - こども課
 - Tel. 23・1278
 - 須木庁舎住民生活課
 - Tel. 48・3132
 - 野尻庁舎住民生活課
 - Tel. 44・1100

児童扶養手当等現況届の届け出を忘れずに

8月は「児童扶養手当」と「ひとり親家庭医療費助成」の現況届の届出期間です。手続きがなかった場合、11月以降の手当の支給や医療費助成が受けられなくなります。

新型コロナワクチン接種のお知らせ

令和5年秋開始接種(9月開始)

対象者には8月中旬以降に順次接種券を発送予定です。詳細については、決まり次第随時広報こぼやしやメール配信サービス、防災ラジオ、市公式LINEなどでお知らせします。

◆対象者 初回(1・2回目)接種が完了した5歳以上の全ての人

◆接種費用 無料 ◆接種回数 1回

◆使用するワクチン 現在の流行主流株であるオミクロン株XBB.1系統の成分を有する1価ワクチンを使用予定

※「令和5年春開始接種」は8月で終了します。接種を希望する人は、早めの接種をお願いします。



●納付・納税・年金 ほけん課 Tel 23-0116 税務課 Tel 23-0115 市民課 Tel 23-1112

種類	月日	場所	時間	備考
休日納付・納税相談窓口	8月20日(日)	ほけん課・税務課窓口	8:30～17:15	※毎月第3日曜日
年金移動相談 ※要予約	8月17日(木)	市役所本館1階相談室	10:00～15:00	予約:都城年金事務所

※年金移動相談は、感染症予防のため休止になる場合があります。事前に都城年金事務所(Tel 0986-23-2571)に確認ください

二原遺跡公園公開日

8月20日(日曜)
時間 9:30～11:30



農地移動申請

場所 農業委員会事務局
時間 9:00～17:00
受付開始日 8月9日(水曜)
受付締切日 8月16日(水曜)

税・保険料の納付期限

※納期限は8月31日(木曜)です

市県民税	2期
介護保険料	4期
国民健康保険税	2期
後期高齢者医療保険料	2期

これは何ごみ? 答え

缶やびんのふたは
『燃やさないごみ』

栄養ドリンクやジャムなどのびんのふた、缶コーヒーなどのボトル缶のふたは、内側のパッキンと金属との複合素材なので「燃やさないごみ」で出してください。

●問=生活環境課 Tel 23-8122

市公式 SNS

公式フェイスブック・ツイッター『よかとこ小林市』でも、まちの話や役立つ情報を発信中!



「よかとこ小林市」で検索

●人権・行政・なやみごと相談 市民課 Tel 23-1141

月日	曜	種類	会場	時間
8	15	火	人権・なやみごと	10:00～15:00
	22	火	人権・なやみごと	
9	6	水	人権・行政・なやみごと	10:00～15:00
	7	木	人権・行政・なやみごと	

ひとりで悩まずお話しください

◆こころの電話相談 毎週月曜 20:00～22:00 ●問: NPO 法人こぼやしハートム ☎27-1850	◆宮崎いのちの電話(年中無休) 月・水・金 21:00～(翌朝)4:00 日・火・木・土 18:00～(翌朝)4:00 ●問: NPO 法人宮崎いのちの電話 ナヤミココロ ☎0570-783-556
---	--

その他の相談会や集い(参加希望者は事前に連絡ください)

小林保健所の相談会(場)小林保健所(問)23-3118	小林こすもす家族会
▼アルコール家族教室(アルコールで悩む本人・家族)	精神障がい者とその家族の悩みや思いを一緒に話ませんか
☎ 毎月第2火曜 時13時30分～15時30分	☎ 毎月第2水曜 時13時30分～15時30分
▼ひきこもり・こころの健康相談	☎ 毎月第4木曜 時13時～15時
☎ 毎月第4火曜 時13時30分～15時30分	☎ 毎月第4木曜 時13時～15時
▼わかちあいの会(自死遺族のつどい)	☎ Tel 080-6423-5858
☎ 毎月第4木曜 時13時～15時	

リサイクル日程

生活環境課 Tel 23-8122
小林市清掃工場 Tel 24-0959
須木住民生活課 Tel 48-3132
野尻住民生活課 Tel 44-1100

区	8月	9月
水流迫、東方1・2	1	1
真方1・2・3	2	4
南西2・3、通り町	3	5
南西1の西、南西4本町、新生町	4	6
南西1の東、種子田	7	7
北西1・3、緑町	8	8
北西2、坂元	9	12
西町1・2・3南島田	10	11
仲町、永田町、後川内	16	13
細野2・3、南真方	17	14
細野1、南真方西	24	22
南真方東上町・上町西	25	26
上町中、上町東上町北	29	27
西堤、南堤	30	28
北堤	31	29
野尻地区(第3日曜)	20	17
須木地区(第4日曜)	27	24

今月のこれは何ごみ?



「缶やびんのふた」(答えは左のページ)

●育児・親子健康日程

問: こども課 Tel 23-4319

種類	月日	時間	会場
妊婦健康相談 母子健康手帳発行	毎週月曜(祝日除く)	受付 9:00～11:30	小林市保健センター
赤ちゃん健康診査	8月17日(木)		
1歳6か月児健康診査	9月7日(木)	※個別に案内しています	
3歳児健康診査	8月10日(木)		
キッズフロア	9月6日(水)	受付9:30～11:00	
もぐもぐクッキング(要予約)	8月16日(水)	受付13:45～14:00 開催14:00～15:30	

●ここにこ運動教室(13:30～15:30)

問: 社会福祉協議会野尻支所 Tel 44-1206

場所	8月	9月
野尻町保健福祉センター	22日(火)、29日(火)	5日(火)

●健康相談

問: 健康推進課 Tel 23-0323

月日	曜	種類	会場	時間
平日(祝日を除く)		健康相談(体組成計・血管年齢測定)	小林市保健センター	8:30～17:15(要予約)
8	22	火	コープみやざき小林店	13:30～15:30
9	7	木	ゆ〜ぱるのじり	
8	10	木	まちなか松栄イートインスペース	13:30～15:30
8	24	木	テナムビル2階交流スペース	

日曜祝日在宅当番医(原則として9時から17時)

月	日	曜	在宅医	電話番号
8	11	金	西小林診療所	27-1034
			沖内科・小児科医院	22-4043
	20	日	宮崎医院	22-2841
			前田内科医院	22-5802
			小林中央眼科	23-5300
27	日	すわクリニック	22-6489	
		桑原記念病院	22-4138	
9	3	日	内村病院	23-2575
			和田クリニック	23-5653

やっばい

元気がよか！

地域包括ケア推進サポーターをご存じですか？

e サポーター

■認知症の正しい情報や認知症の方への接し方を周知・啓発します。

■「e-カフェ」を運営し、集える場の提供を行います。

■e-カフェで、認知症の方を介護している方の相談に乗ります。

■自宅に訪問し、相談に応じることもできます。



生活支援コーディネーターとの連携

■社会福祉協議会と各地域包括支援センターに配置されている生活支援コーディネーターと連携し、「ふれあいいきいきサロン」や「ご近所カフェ」などの各種通いの場で、運営支援を行っています。



サポーター活動に興味のある方はお問い合わせください。 **問** 小林市地域包括支援センター Tel 25-0707

地域包括ケア推進サポーターには「e サポーター」と「パワーアップサポーター」の2つがあります。

私たちは、養成講座を受けて、認知症について正しく理解し、介護予防に関する知識を身に付けています。



パワーアップサポーター

■運動できる通いの場「パワーステーション」で、介護予防の運動やレクリエーションの提供をしています。

■運動の他にも栄養やお口の健康、交流の大切さなど介護予防について、正しい情報をお伝えしています。



認知症声かけ見守り訓練

■地域の方が中心となり、サポーターや関係機関と一緒に、認知症の方へどう声をかけるかの模擬訓練を行っています。訓練により、認知症の方への正しい接し方を学び、ひとり歩きによる大きな事故を未然に防げるよう取り組んでいます。



福祉情報をお届けします 社協タイムズ

知っていますか？ 小林市社会福祉協議会が取り組む子育て支援

皆さんは社会福祉協議会で行われている『子育て支援』をご存じですか？

みんなの子育て広場(子ども食堂)

子育て中の家族はもちろん、子ども同士でも地域の中で集える場所づくりを行っています。

感染症対策で場所の開放などはできていませんが、テイクアウトで毎月第2土曜にお弁当を配布しています。



ホームスタート(家庭訪問型子育て支援)

地域の子育て経験者が、産前産後の家庭や未就学児がいる家庭の自宅を週1回2時間程度訪問します。

悩みや相談を聴き、家事や育児を一緒にやります。



フードパントリー

電力・ガス・食品などの価格高騰で、市内在住で生活が厳しいと感じている18歳未満のお子様がいる世帯へ、毎月第3木曜日に食料の支援を行っています。

※児童扶養手当、就学援助受給者または非課税世帯などの家庭を優先します



フードドライブ

家庭で余っている食品や販売が困難な食品などの寄付を受け付け、さまざまな原因で生活に困っている人へお渡ししたり、子ども食堂で使わせていただいています。



問 小林市社会福祉協議会 Tel 23-3466

お薬、いくつ飲んでますか？

～薬を正しく使う3つのポイント～



元気の知恵袋

●問＝健康推進課 Tel 23-0323

年齢を重ねると、さまざまな病気を持つことで飲む薬の数や種類も増えがちです。薬の飲み合わせによっては、体の不調を起こすことがあります。また、高齢になると肝臓や腎臓の働きが弱くなり、薬を分解したり、体の外に排泄するのに時間がかかるので、副作用が起こりやすいと言われています。

薬は正しく使うことで、病気の予防や生活の質の向上に役立ちます。医師や薬剤師などの専門家と情報を共有しながら、健康管理に努めましょう。

POINT

お薬手帳は1つにまとめる

複数の病院で薬をもらうと、処方された薬全てを把握・管理することが難しくなります。

また、違う名前でも、同じような働きをする薬もあるので注意が必要です。

病院や薬局を利用するときは、お薬手帳を持参しましょう。

POINT

気になる症状は 医師や薬剤師に相談する

薬を決められた量よりも多く飲んだり、勝手に飲むのをやめたりするのはよくありません。必ず、医師や薬剤師に相談しましょう。

薬以外にサプリメントや健康食品を利用しているときや、飲み忘れて薬が余っているときなども伝えましょう。

POINT

日頃から体調管理に努める

適度な運動や十分な睡眠、バランスのよい食事、定期的に健康診断を受診するなど、自分の健康は自分で守ることを心がけましょう。



1日350gの野菜摂取で

野菜ジュースは野菜の代わりになる？

問 健康推進課 Tel 23-0323

野菜ジュースで「野菜が摂れて安心」と思うかもしれませんが、野菜ジュースは野菜の代わりになりません。市販の野菜ジュースには次のような特徴があります。

製造過程で減少する栄養素がある

製造中に加熱したり絞りを捨てるため、食物繊維やビタミンCなどが減少します。ビタミンAやビタミンEなどの摂取効率は上がります。

血糖値が上がりやすい

噛まずに胃へ流れ込み、胃で留まる時間が短くなるため、すぐに消化吸収され血糖値が上がります。急な血糖値の上昇は血管を傷める原因に。

糖分の取り過ぎに注意

砂糖などで飲みやすく味の調整がしてあるので、飲み過ぎることがあります。

また、砂糖不使用であっても果物の割合が増えると糖分が増え、カロリーが高くなりがちです。

添加物が含まれる場合がある

商品によっては、塩や人工甘味料、また保存料や着色料などの添加物が入っていることがあります。

野菜ジュース	野菜
噛まない	噛むことで腸に届く栄養が豊富
胃を薬通しする 遅滞しがち	胃で2～3時間かけてドロドロになる かきが増え腸持ちが良い
インスリンが急激に!	インスリンがゆっくり変動
一気に吸収!	腸の壁にへばりつき、 糖・油・コレステロールの吸収がゆっくり
食物繊維が少ないので 大腸の動きが少ない	食物繊維が腸内細菌のエサになる 免疫力を高めがん予防へ
とりすぎたビタミンを尿へ 腎臓が大忙し	尿酸やナトリウムを尿へ出す 高血圧・結石の予防
便の材料がない	便の材料10～15%

【参考】Vege-Note 保健活動を考える自主的研究会

まずは普段の食事野菜の摂取量を増やしましょう。野菜を食べることで糖尿病や肥満予防にもなります。野菜ジュースは、普段の食事不足したものを補う「補助的な存在」として上手に活用しましょう。

図書館からのお知らせ

★新刊本の入荷
は毎週土曜

～児童書～



『なみのいちにち』
作：阿部 結
発行：ほるぷ出版

～一般書～



『うるうの朝顔』
著者：水庭 れん
発行：講談社

休館と開館時間

【本館】毎週月曜は休館
開館時間 9時～19時 ※日曜と祝日は17時まで
【須木分館】毎週月曜と祝日は休館
開館時間 9時～17時
【野尻分館】毎週月曜と祝日は休館
開館時間 10時～18時30分 ※日曜は17時まで
毎月1日は館内整理日のため全館（本館・須木・野尻）休館

「やさしい声」と「ぬくもり」を届ける 赤ちゃん絵本のひととき

赤ちゃんが家族と一緒に絵本を楽しむための
取り組みを紹介します。

ブックスタート

市では3カ月健康診査時、全ての赤ちゃんを対象に、「絵本2冊」をプレゼントする「ブックスタート」を実施しています。

絵本であそぼ0・1・2（子うさぎ文庫共催）

0～2歳児と家族を対象に、絵本の読み聞かせ、手あそび、歌あそびなどを行います。

- ◆日時 毎月第2水曜
10時30分～11時20分
- ◆場所 子うさぎ文庫（小林市駅南251）

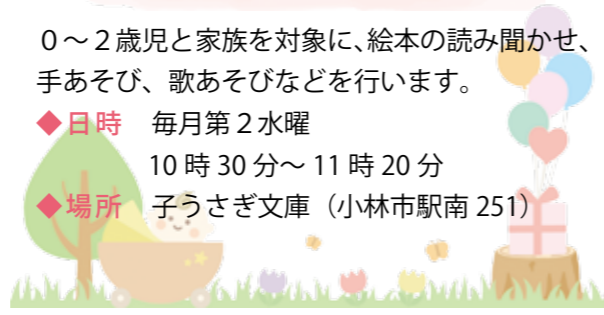

行ってみよう！やってみよう！ お出かけガイド

こばやしの夏を楽しむ夏祭り情報

市内各地で8月・9月にかけて開催される夏祭りを
紹介します。ぜひご参加ください！

約2千発の花火がのじり湖を彩る 第39回 のじり湖祭り



高校生企画やステージイベントなど盛りだくさん。フィナーレは約2千発の花火がのじり湖を彩ります！
●日時=8月26日（土曜）16時30分～（花火打上20時30分～）●場所=のじりこびあ●問=のじり湖祭実行委員会（TEL 44 - 1221）

山々にこだまする大迫力の花火 第44回すき納涼花火大会



山々にこだまする打上花火は迫力満点！ステージイベントも盛りだくさんです！
●日時=8月5日（土曜）17時～（花火打上は20時～）●場所=須木中学校運動場●問=すき納涼花火大会実行委員会（TEL 48 - 3451）

小林駅だヨ！全員集合 第2回シン・こばやし夏まつり



地元出店や餃子フェス、地元アーティストのステージも♪スケボーパークや重機ふれあいなどのキッズゾーンも充実♪お化け屋敷も同日開催！
●日時=9月9日（土曜）11時～●場所=小林駅周辺●問=小林まちづくり株式会社（TEL 27 - 3280）

健康のまちづくり拠点施設整備 つうしん

建設に向けた実施設計と施工業者の公募を開始

健康づくり、子育て支援、避難所などの機能を備えた複合型の新市民体育館の建設に向けて、事業者選定のための公募が始まりました。 ●問=建設課 TEL 23-0311

新市民体育館の基本理念

市民の誰もがいつでも気軽に訪れ、スポーツ・健康づくり・子育てを行うことができる拠点施設の整備

基本理念に基づき多様なニーズに対応した施設となるよう、公募では以下の項目を提示しています。

- 1 誰もが日常的に利用しやすい施設である
- 2 スポーツ活動、健康づくり、子育て支援の拠点として活用できる施設である
- 3 広域的な災害発生にも対応でき、防災拠点となる施設である
- 4 イニシャルコスト（初期費用）やランニングコスト（維持管理費用）に配慮した施設である
- 5 新たな時代に対応した施設である

応募のあった事業者についてプロポーザル選定委員会で審査を行い、12月頃に選定結果を公表予定です。



Carbon豆知識

市は2050年までに二酸化炭素の排出量実質ゼロを目指す「ゼロカーボンシティ」を宣言しています。

脱炭素のための行動2

移動にはつい自動車を使いがちですが、化石燃料を使わない自動車の利用や、近場へは自転車や徒歩で移動することで脱炭素につながります。

ほかにも、近年よく聞く「テレワーク」「オンライン会議」などの方法を活用すれば、移動を減らすことができます。

また、普段購入する食品の選択に気を付ける（すぐ使うときは賞味期限・消費期限の近い品や値引き品を選ぶ）、料理の作りすぎ・食品ロスを防ぐことも脱炭素につながります。食べ物は、生産・製造・輸送・廃棄の全ての過程で温室効果ガスが発生することを意識しましょう。

●問=生活環境課 TEL 23-8122

ひなたゼロカーボン推進事業補助金

県は、2050年ゼロカーボン社会実現に向け、住宅や事業所での再エネ設備などの導入を支援しています。

補助対象

個人向け 太陽光発電設備導入／蓄電池導入／高効率給湯器導入／断熱改修

事業所向け 太陽光発電設備導入／高効率給湯器導入

●問=ひなたゼロカーボン推進事業補助金事務局 TEL 050-3669-9390



▲補助率などの詳細はコチラ

7月7日と8日に、姉妹都市である石川県能登町を訪問し、同町宇出津地区で開催された「あばれ祭」を視察しました。「あばれ祭」は、地域で流行した疫病を収めるために始まったとされ、350年以上の歴史があり、文化庁の日本遺産にも認定されている伝統ある祭りです。2日間、夜を徹して開催され、多くの観光客が訪れます。約40基の巨大なキリコ（※）が松本の周りを火の粉を浴びながら勇壮に練り歩き、さらには神輿を叩きつけ川や火の中に放り込むなど、その様子は凄まじく、圧巻の一言。住民だけでなく、地域の出身者も帰省して参加します。キリコには子どもたちが乗り、笛や太鼓で活気づけるなど、地域に文化として根付いていることを感じました。小林市内でも、六月灯や夏祭りがコロナ禍から復活し、にぎわいをみせています。多くの人々が集い、屋台やステージイベント、趣向を凝らした余興で盛り上がっていました。

宮原市長のコラム

信念を貫く

Check!
☑ Volume.26

祭りは地域の元気の源



私も特別にキリコを担がせてもらいましたが、あまりの重さに驚きました

※切子灯笼を縮めた呼び名。直方体の山車的一种で、担ぎ棒が組み付けられています。皆さんの笑顔を見て、祭りは地域の元気の源であると改めて感じ、復活に携わった皆さんの努力に心から敬意を表します。8月も花火大会をはじめ、さまざまな祭りが開催されます。熱中症などに気を付けて、祭りを楽しんでください。

画：友安よーいち

第108話「なんでも適量があったっど」



広報紙へのご意見・ご感想をお気軽にお寄せください

読んだ感想や、こんな情報が知りたい、この人取材してほしいなどのご意見を、QRコードからお寄せください。

心の花びら

夏椿船とり不能自然界（小林合歓の会 入佐典子）
 一山を幽閉したる梅雨の霧（小林合歓の会 青山スミ子）
 七夕の笹の波寄すアーケード（小林合歓の会 今西由美子）
 母のいる風のおいや麦の秋（小林合歓の会 大坪由美子）
 身は老いて心は老いず杜若（小林合歓の会 尾辻和子）
 五月闇子猿抱く母道渡る（小林合歓の会 小村明子）
 遣されし衿留偲び星祭る（小林合歓の会 後野美美子）
 合歓の花虹装いて空に咲く（東脇哲郎）
 雨宿りフキの葉傘に雨蛙（長友正臣）
 たちあおい垣根こえてゆうゆうと（武ナミ子）
 ようやくにコロナもようやく落ち着きて五月の気深く吸ふなり（前満英子）
 ブルーベリーの赤紫のジャムをねりつ笑顔にゆるむ孫らを思いぬ（佐枝記子）

SUKU SUKU

瀬戸崎彩葉ちゃん
令和元年7月16日生

切畑羽依夏ちゃん
令和3年5月27日生

4歳のお誕生日おめでとう！優しく元気いっぱい笑顔の可愛い彩葉♡家族みんな大好きだよ♡
 保護者：瀬戸崎良太、志織

歌が上手なういちゃん、これからもいろいろな歌を歌おうね♡
 保護者：切畑昂耶、規子

すくすく募集中！

◆必要事項
 ①子どもの名前、ふりがな、生年月日、性別／②掲載する写真／③保護者の名前／④コメント（50文字以内）

必要事項をメールか、Googleフォームから送信してください。
 【申・問】・企画政策課 mail info@city.kobayashi.lg.jp

<編集後記>
 東麓六月灯まつり取材しました。3年振りの開催に会場は大盛況。8月は、すき納涼花火大会やのじり湖祭が開催されます。夏の思い出づくりにぜひご来場ください。（榎田）

小林人の戸高 将さん取材しました。40年間海外協力隊という夢を温めてきた戸高さん。「やりたいことをするのに年齢は関係ない」とお話をしていたのが心に残りました。（前原）

ハッシンコバヤシ info

ハッシンコバヤシ!!feat. よかにせ吉野北人
 動画の世界観を感じる企画で
 小林市のファン獲得を目指す

こばやしスペシャルPR大使である THE RAMPAGE の吉野北人さん出演のPR動画が6月の公開から約1カ月で1,800万回以上閲覧され、大きな反響を呼んでいます。市はこの勢いをそのままに、動画ロケ地を実際に巡るワードラリーや、ロケ地の写真などを投稿してもらうキャンペーンなど、動画の世界観に触れてもらう参加型の企画を展開。動画のファンに小林市の魅力に触れてもらうことで、本市の関係人口創出や地域活性化につなげていきます。



Photo ① 市内18カ所あるポイントには吉野さんのサイン入りポスターが掲示。写真は全13種類あるうちの三之宮 Ver ② ポイントの1つであるTENAMUビルでは、撮影時のオフショット写真の展示なども開催中 ③ 巡回マップイメージ図

一緒に小林のよかところをハッシンしよう！
 投稿写真から数点を広報紙で紹介します

Instagram & 広報こばやし
 #ハッシンコバヤシ

「ハッシンしたい小林の魅力」を写した写真に「#ハッシンコバヤシ」のハッシュタグを付けて、Instagramに投稿しませんか。市内で撮影したものであれば、景色、日常風景なんでもOK。

詳細はコチラ▶

@natsunachome さん

#ロケ地巡礼 #ひなもり台

@ron_ff さん

#小林市グルメ #蕎麦

@me_em711 さん

#紫陽花 #アジサイ

人のうごき（小林市の人口）				火災・救急発生状況			交通事故発生状況				
人口	6月	累計	昨年	種別	6月	累計	昨年	種別	6月	累計	昨年
42,096人			(+7、-610)	建物	0	4	-2	人身	11	65	±3
男	19,644人		(-11、-264)	林野	0	1	-2	物損	63	432	+37
女	22,452人		(+18、-346)	車両	0	0	-1	死者	0	1	-3
19,159世帯			(+33、-62)	その他	2	8	+4	負傷者	11	72	+7
令和5年7月1日現在現住人口（前月比、前年同月比）				救急	173	1,111	+103	全国死者	1,182		(昨年同月比 +24)
現住人口：国勢調査人口（実際に居住している人口）をもとに、その後の転入・転出、出生・死亡などを増減して算出する人口。											



日本神話の郷 **霧島岑神社**

小林市細野 (夷守) 4937 社務所 Tel 0984-23-0855
(細野中より南へ1.2km直進) 宮司携帯 090-3735-9954

九州355インテリアグループ ●営業時間：朝8時～夜7時

(有)やすかた豊ふすま店

小林店 〒886-0007 小林市真方384-10
TEL 0984-22-4566
FAX 0984-27-4566

都城三股店 〒889-1914 三股町蓼池字前ノ村4178
TEL 0986-36-3820
FAX 0986-36-8621

通話料無料 (フリーダイヤル)
0120-18-4566
お電話下されば見積りに伺います(無料)

MIYAUCHI (有)宮内葬儀社

0120-24-2349

小林市細野 437 番地 4 (市役所前)
TEL 0984-22-2349

西町斎場・上町斎場・ラウム会館

倉菌牧場直営店
beef kurazono

変わらぬおいしさ、更なるおいしさ・・・
ハレの日は ビーフックくらそので。
※ご予算に応じて8,000円～ご予約賜ります。
TEL 0984-24-1515
E-mail info@beef-kurazono.com

目と耳の健康を守るために、当店の専門員があなたに合ったメガネと補聴器をご提案します。

メガネ と 補聴器

メガネの光学堂
小林補聴器センター

小林市本町 102 本店:☎0984-23-3036 本町店:☎0984-23-7535

和田クリニック
人工透析センター

超純水透析液を使用した質の高い透析治療
最新機種(全自動透析装置)を用いた安心・安全な透析
送迎応談・随時見学可

☎23-5653/Fax22-5142
〒886-0003 小林市堤 3727 番地 1
<http://wada-clinic.or.jp/> 和田クリニック

トラクター・重機
トラック・農機具

見積り無料
どこでも
かけつけます!

古くても、壊れてても、不動車でも
どよりも **高く買い取る** ことを目指しています!!

広報誌を見て、ご連絡下さった方へ粗品、
又は買取額 10%UP 致します。

TEL:0986-77-9092
農機具高価買取専門店 古物商許可 第951040015111号
アヴァンティ 携帯:080-3375-9750
FAX:0986-77-9092
<https://kaitorimiyazaki.jimdo.com>

K 株式会社 **こさの印刷**

小林市梅の天神下(山麓線)
TEL.(0984)27-0050(代)
FAX.(0984)27-0051
E-mail:kzn.o@abelia.ocn.ne.jp

広報こばやしでは、収入確保対策として有料広告を掲載しています。
広告内容は市が推奨するものではありません。掲載している広告の内容などへの問い合わせは、直接広告主へお願いします。